

농소농협소식

2022년 신년호

Hello
Spring

따스한 봄기운을 가득 담아보자.
울즈렸던 몸과 마음을 활짝 펴고
무엇인가 새로 시작해야 할 것만 같은 마음이다.
설렘으로 다가오는 이봄엔
어느 해보다 더 애타게 봄소식이 기다려진다.



임인년(壬寅年) 새해가 밝았습니다.

조합원 여러분!

한 해 동안 보내주신 성원에 깊은 감사드립니다.

작년 한해동안 많은 일들이 있었지만 저희 농협을 믿고 많이 이용해주시는 여러분들의 노고에 깊은 감사드립니다.

임인년(壬寅年) 새해에도 조합원 여러분의 가정에 건강과 행운이 가득하시길 기원 드립니다.

임인년(壬寅年) 새해 복 많이 받으십시오!

농소농협 임직원 일동

contents

2022*신년호

	04	조합장 인사말씀
	06	제51기 결산보고서
	19	농소농협 조직도
알리는 말씀 운영공개	20	2021년 생명·손해 사고보험금 지급 내역 농작물 재해보험 품목별 정산내역(2021년)
지도사업	21	2021년 실익사업 지원 내역
	22	이용고 배당사업 안내
	23	2022년 조합원 자녀 장학금 신청안내 하나로마트 본점 배달실시 안내
	24	하나로마트 이용고 배당 안내
	25	농협택배 사업 안내
판매사업	28	수탁판매사업 주요 품목 참고자료
구매사업	30	자재구입 외상구매약정 안내
	31	농기자재 부가가치세 환급제도
	32	2022년도 정부지원 유기질비료사업 추진계획
	34	“일반화학”비료 판매가격 안내
	35	“원예용”비료 판매가격 안내
	36	면세유류 주요 내용 안내
	39	복숭아 방제력
	40	포도 방제력(샤인, 거봉)
	41	자두 방제력
	42	영농도우미를 지원해 드립니다!



조합장 인사말씀



존경하는 조합원 여러분 안녕하십니까?

2022년 임인년(壬寅年) 새해가 밝았습니다.

임인년(壬寅年) 검은 호랑이의 새해를 맞아 조합원 여러분 가정에 건강과 행운이 가득하시길 기원 드립니다.

지난해 변이 바이러스인 오미크론까지 가세하며 잦아들 기미가 보이지 않는 신종코로나 감염증으로 힘들고 지친 한해를 보냈습니다.

존경하는 조합원 여러분!

힘든 한해 정말 고생하셨다는 말씀을 드리면서 어려운 금융 환경과 코로나19로 인하여 경기침체시대의 어려운 여건 속에서도 조합원님의 적극적인 이용 덕분에 당기순이익 200백만원을 달성하여, 출자배당금 128백만원, 이용고배당금 72백만원, 사업준비금 80백만원을 합쳐 280백만원의 배당을 할 수 있었습니다.

“ 올해도 우리농협 임직원 모두는
조합원이 편리하고 만족할 수 있는 농협이 되도록
최선을 다하겠습니다.”

또한 농작물재해보험지원 등 재해지원비 14백만원, 영농자재무상지원 190백만원 (농약 54백만원, 유기질비료 50백만원, 골판지박스 등 시설월예 70백만원, 기타 17백만원), 농업인안전보험료지원 22백만원, 조합원자녀장학금지원 5백만원, 농민신문 및 간행비지원 22백만원 등 365백만원의 교육지원사업비를 지원하였으며, 조합원 편의 제공한 택배사업과 영농자재 및 하나로마트 할인판매 등으로 간접 지원하여 안정적인 농업기반 정착에 노력하였습니다.

조합원 여러분 !

지난해 한 해 동안 많은 일들이 있었지만 농업인 조합원의 실익증진과 지역사회발전을 위하여 최선을 다하였습니다.

올해도 우리농협 임직원 모두는 조합원이 편리하고 만족할 수 있는 농협이 되도록 최선을 다하겠습니다.

조합원 여러분들의 적극적인 사업이용을 당부 드립니다.

임인년(壬寅年) 검은 호랑이의 해를 맞아 조합원님의 가정에 건강과 행복이 가득한 한해 되시기를 기원합니다.

새해 복 많이 받으십시오!

감사합니다.

2022년 01월

농소농업협동조합
조합장 이정복 올림

제51기 결산보고서

[2021년 01월 01일부터
2021년 12월 31일까지]

1. 사업보고서(2021년도)

1-1. 사업개황

존경하는 조합원 여러분!

희망찬 2022년 임인년(壬寅年) 새해가 밝았습니다.

지난 해 숱한 어려움 속에서도 우리 농업 농촌을 지키며 안전한 먹거리를 책임져 주신 조합원 여러분 정말 고생 많으셨습니다. 여러분의 노고에 진심으로 감사와 존경의 말씀을 올립니다.

코로나19는 지난 해에도 우리의 일상을 멈추게 하였습니다. 큰 걱정과 불안도 있었지만 열심히 영농에 종사해 주신 조합원님께 깊은 감사의 말씀을 전해드립니다.

교육지원사업

농업인의 실익사업과 경쟁력을 높이는 사업을 확대하고자 노력하여 실질적인 조합원 혜택 부여에 주력 하였으며 농작물재해보험지원 등 재해지원비 14백만원, 영농자재 무상지원 190백만원(농약 54백, 유기질비료 50백, 골판지박스 등 시설원에 70백, 기타 16백), 농업인안전보험료지원 22백만원, 조합원자녀장학금지원 5백만원, 농민신문 및 간행비지원 22백만원 등 365백만원의 교육지원사업비를 지원하였으며, 그외 영농자재 할인 판매 등으로 간접 지원하여 조합원 복지와 교육, 농업 재해대비 등 안정적인 농업기반 정착에 노력하였습니다.

경제사업

우리나라 경제의 저성장 기조로 인한 저소비의 악순환과 폭염, 가뭄 등 자연재해로 인해 우리 농업의 어려움이 많은 가운데 올 한해도 무난히 판매사업 실적 171억원을 달성하였고, 고품질의 영농자재의 적기 공급과 농약부문 연합구매 및 예약구매 확대 등 유기적인 구매 시스템을 적극 활용하여 3,527백만원의 영농자재를 공급하여 구매편의와 실익을 제공하였으며, 하나로마트 사업 부문에서는 생활물자 4,282백만원을 공급하여 전반적으로 무난한 사업성과를 보여 경제사업의 안정기반을 구축하였습니다.

신용·보험사업

코로나19를 계기로 시대의 흐름이 디지털 중심으로 빠르게 전환되고 있습니다. 디지털 확산이 가속화되는 상황에서 앞으로 디지털 역량은 농업 농촌과 농협의 미래를 좌우하는 중차대한 요인이 될 것입니다.

우리는 이와같은 디지털 변화에 능동적으로 대처하여 농업을 미래 유망산업으로 육성하고 농촌의 희망을 크게 키워 나가는 기회로 삼아야 하겠습니다. 저성장경제와 금융 수요의 감소와 금리인하의 가중으로 예대마진 감소, 등으로 경영성과와 수익구조 악화가 지속되고 있으나, 지역밀착형 금융서비스를 통하여 예수금잔액 1,147억원 상호금융대출금 잔액 1,142억원으로 예대비율 98.75%의 비율을 유지하고 있으며, 여유자금의 운용과 카드사업 확대와 수수료 등의 수익원 발굴을 통하여 수익 다변화를 추진하였으며, 공제사업에서는 농업인 안전 및 농작물재해 보험을 추진하였고, 합리적이고 비교적 저렴한 보험사업 추진으로 농업인의 풍요롭고 안정적인 생활유지에 기여하고자 노력하였고, 사고 발생시 사고보험금의 수령에 어려움이 없도록 서류안내 및 절차의 간소화를 통해 지급에 불편함이 없도록 최선을 다하였습니다.

경영관리

코로나19로 인한 어려운 경제환경에서도 적극적이고 생산적 실적 확대를 위하여 비대면 사업분야의 활성화와 조합원 실익사업을 지속적으로 확대하는 등, 농협 본연의 의무에 최선을 다하였으며, 신규 사업개발을 통한 경영성과의 극대화를 도모하며 경영합리화와 목표 손익 달성에 최선을 다하여 200백만원의 당기순이익을 이루었고, 윤리·투명경영강화를 통한 정도경영 실현으로 안정화 추진에 노력하였습니다.

조합원 여러분!

지난 한 해 조합원 여러분들의 적극적인 사업이용과 격려로 힘을 북돋아 주심에 깊은 감사를 드리며, 2022년에도 우리 임직원 모두는 성장사업을 적극 발굴하고 실천하여 조합원 여러분의 기대에 부응하고 농업인 실익이 극대화 될 수 있도록 최선을 다할 것을 약속드립니다.

1-2. 사업계획대 실적

(단위:천원, %)

사 업 별		금기계획(A) (2021년도)	금기실적(B) (2021년도)	전기실적(C) (2020년도)	달성률 (B / A)	성찰률 ((B-C)/C)	
경 제	구 매	2,954,000	3,527,466	3,021,593	119.41	16.74	
	판 매	15,678,000	17,083,019	15,153,066	108.96	12.74	
	마 트	4,155,550	4,282,197	4,308,203	103.05	-0.60	
	가 공	0	0	0	0.00	0.00	
	생 물 자 산	0	0	0	0.00	0.00	
	창 고	0	0	0	0.00	0.00	
	이 용	0	0	0	0.00	0.00	
	운 송	0	0	0	0.00	0.00	
	수 수 료	148,765	185,575	146,621	124.74	26.57	
	기 타	7,500	5,072	7,085	67.63	-28.41	
	소 계	22,943,815	25,083,330	22,636,570	109.33	10.81	
신 용	예수금	평 간 순 증	4,518,555	-16,699,518	5,761,686	-369.58	-389.84
		잔 액	138,630,000	114,673,471	123,056,199	82.72	-6.81
		평 간	138,266,000	117,047,927	133,747,445	84.65	-12.49
	대출금	평 간 순 증	5,467,714	-3,893,763	397,382	-71.21	-1,079.85
		잔 액	112,960,000	114,176,785	115,573,815	101.08	-1.21
		평 간	124,945,976	115,584,500	119,478,262	92.51	-3.26
	정책 대출금	평 간 순 증	1,684,352	2,659,016	2,094,072	157.87	26.98
		잔 액	8,635,936	12,329,999	8,803,168	142.78	40.06
		평 간	8,792,000	9,766,664	7,107,648	111.09	37.41

1-3. 수지예산대 실적

(단위:천원, %)

구 분	계 획(A)	실 적(B)	과부족(B-A)	달성률(B/A)
매 출 액 (a)	12,272,027	11,963,292	-308,735	97.48
(신 용 사 업 영 업 수 익)	4,918,212	4,023,072	-895,140	81.80
(경제사업영업수익(매출액))	7,353,815	7,940,220	586,405	107.97
매 출 원 가 (b)	7,936,376	8,695,974	759,598	109.57
(신 용 사 업 영 업 비 용)	1,624,387	1,919,787	295,400	118.19
(경제사업영업비용(매출원가))	6,311,989	6,776,187	464,198	107.35
매 출 총 이 익 (c=a-b)	4,335,651	3,267,319	-1,068,332	75.36
판 매 비 와 관 리 비 (d)	3,593,441	2,781,904	-811,537	77.42
영 업 손 익 (e=c-d)	742,210	485,415	-256,795	65.40
(교육 지원 사업 손 익) (f)	453,114	365,440	-87,674	80.65
(영 업 외 손 익) (g)	120,245	103,385	-16,860	85.98
(기 타 손 익) (h)	0	0	0	0.00
법인세차감전순손익(i=e-f+g+h)	409,341	223,360	-185,981	54.57
(법 인 세 비 용) (j)	40,477	22,985	-17,492	56.78
당 기 순 손 익 (k=i-j)	368,864	200,376	-168,488	54.32

※ 천원 또는 백만원 단위 조희시, 원단위 반올림으로 합산금액은 다를 수 있음.

1-4. 총회(대의원회) 개최상황

개최년월일	참석인원	주요 의결사항	
2021. 01. 29	52명	1. 2020년 결산서 승인	2. 임원선출(비상임이사 6인)
2021. 11. 26	53명	1. 2022년 사업계획 및 수지예산서 승인	2. 기타안건

1-5. 이사회 개최상황

개최년월일	참석인원	주요 의결사항	
2021. 01. 19	9명	1. 2021 차입금 최고한도 결정 2. 2021 이용고배당 방침결정 3. 매취판매사업 운영방침 결정 4. 2020년 결산보고 심의 5. 인사관련 제규정(모범안) 개정 6. 기타안건	- 2021년 조합원 자녀 장학금 지급방침 결정 - 2020년도 자금세탁방지 제도이행 종합평가 결과 보고 - 교육지원사업비 영농자재교환권 지급내역 보고 - 2020년 하나로마트 이용고 환원수수료 지급내역 - 대의원선출 계획 - 동일인당 대출한도 초과대출 정리현황 보고
2021. 02. 16	9명	1. 조합원 자격심사 및 승인 2. 조합원 탈퇴지분 지급 3. 동일인당 대출한도 조정	4. 기타안건 - 2021년도 자금세탁방지업무 내부통제 구축 및 이행보고 - 동일인당 대출한도 초과대출 정리현황 보고
2021. 03. 16	9명	1. 조합원 자격심사 및 승인 2. 조합원 탈퇴지분 지급 3. 2020년 개인신용정보 활용, 관리실태 점검결과 보고 4. 기타안건	- 조합원 자녀 장학금 대상자 보고 - 2020년말 기준 종합경영평가 결과 보고 - 동일인당 대출한도 초과대출 정리현황 보고 - 21년 농축협 영농기반조성 지원사업 보고 : 화물차 1대
2021. 04. 20	9명	1. 조합원 자격심사 및 승인 2. 조합원 탈퇴지분 지급 3. 조합장 직무대행 순위 결정 4. 각종 위원회 구성	5. 2021년 약정조합원 육성계획 수립 6. 기타안건 - 동일인당 대출한도 초과대출 정리현황 보고 - 임대농기계 임대료 결정(트랙터)
2021. 05. 18	9명	1. 조합원 자격심사 및 승인 2. 상임이사 직무대행 결정	3. 기타안건 - 동일인당 대출한도 초과대출 정리현황 보고
2021. 06. 15	9명	1. 조합원 자격심사 및 승인 2. 고정자산 처분(업무용차량) 3. 기타안건	- 동일인당 대출한도 초과대출 정리현황 보고 - 2021년 조합원실태조사 실시보고 - 종합컨설팅 자금지원보고
2021. 07. 20	9명	1. 조합원 자격심사 및 승인 2. 조합원 탈퇴지분 지급 3. 김천시 농협조합공동사업법인의 기체 보증제공	4. 기타안건 - 동일인당 대출한도 초과대출 정리현황 보고
2021. 08. 04	9명	1. 조합 임직원 범죄사고에 대한 고발기준	2. 기타안건
2021. 08. 17	9명	1. 조합원 자격심사 및 승인 2. 대손보전대상 농축산경영자금 대환기준 변경 3. 농축협 인사, 급여관련 제규정(모범안) 개정	4. 2021년 조합원 실태조사에 따른 자격심사 5. 기타안건 - 임대농기계 임대기준
2021. 09. 17	9명	1. 조합원 자격심사 및 승인 2. 금융소비자보호법에 따른 내규 제정 3. 기타안건	- 동일인당 대출한도 초과대출 정리현황 보고 - 농소농협 법인대출현황 보고
2021. 10. 19	9명	1. 조합원 자격심사 및 승인 2. 금융소비자보호법에 따른 내규제정 3. 기타안건	- 동일인당 대출한도 초과대출 정리현황 보고 - 농소농협 법인대출현황 보고
2021. 11. 16	9명	1. 조합원 자격심사 및 승인 2. 총회(대의원) 의결사항 심의 3. 농축협 인사관련 제규정(모범안) 개정 4. 기타안건	- 주요일정 안내 - 분과위원회 건의사항 보고 - 자금세탁방지업무 독립적감사 결과보고
2021. 12. 21	9명	1. 조합원 자격심사 및 승인 2. 임원선거 선거일 지정 3. 상임이사 인사추천위원회 구성 4. 임원(상임이사) 보수 결정 5. 고정자산 처분(감가상각종료) 6. 기타안건 - 주요일정안내	- 임원선거일정 안내 - 구매분과 건의사항 심의 - 김천시 김천복지재단 출범에 따른 기부금 납부 - 이재호 대의원 제출의견 심의 - 2021 정기감사 결과보고 - 동일인당 대출한도 초과대출 정리현황 보고

1-6. 조합원 및 준조합원의 가입·탈퇴상황

(단위:명)

구 분	전기말현재	기중가입	기중탈퇴	당기말현재	대의원수
조 합 원	1,116 (415)	33 (16)	68 (27)	1,081 (404)	55
준 조 합 원	2,985	64	8	3,041	0

주:조합원의 ()내서는 여성조합원.

1-7. 임직원의 증감상황

(단위:명)

구 분	전기말현재	당기말현재	증 감 내 역	비 고	
임 원	조 합 장	1	1	0	
	(비 상 임) 감 사	2	2	0	
	상 임 감 사	0	0	0	
	(비 상 임) 이 사	7	7	0	
	상 임 이 사	0	0	0	
	소 계 (A)	10	10	0	
정 규 직	M 급	0	0	0	
	3 급	1	1	0	
	4 급	5	5	0	
	5 급	7	8	1	
	6 급	3	2	-1	
	7 급	0	0	0	
	기 능 직	0	0	0	
	생 산 업 무 직	0	0	0	
	업 무 직	0	0	0	
	소 계 (B)	16	16	0	
비 정 규 직	계 약 직	0	0	0	
	기 간 제 근 로 자	9	9	0	
	시 간 제 업 무 보 조 원	0	0	0	
	파 트 타 이 머	0	0	0	
	촉 탁	0	0	0	
	소 계 (C)	9	9	0	
총 계 (B + C)	25	25	0		
총 합 계 (A + B + C)	35	35	0		

2. 재무상태표 [통합]

제51기 2021년 12월 31일 현재
제50기 2020년 12월 31일 현재

(단위:천원)

계 정 과 목	제51(당)기	제50(전기)	계 정 과 목	제51(당)기	제50(전기)
자산			부채		
I. 유 동 자 산	3,037,915	2,551,675	I. 유 동 부 채	6,709,887	9,231,561
1. 현 금	825,794	919,847	1. 외 상 매 입 금	279,298	97,608
2. 단 기 매 매 증 권			2. 계 통 외 상 매 입 금	412,922	430,066
3. 외 상 매 출 금	346,818	272,787	3. 선 수		
(대 손 총 당 금)	42,246	47,065	4. 추 곡 수 매 선 수 금		
(현재 가치 할인 차 금)			5. 수 탁 상 품 권 선 수 금	31,620	32,815
4. 재 고 자 산	969,859	670,507	6. 부 가 가 치 세 예 수 금	90,465	72,382
(재고자산평가손실누계액)			7. 단 기 차 입 금	5,062,000	7,286,000
5. 신 용 카 드 수 탁 취 급 계 정	104,802	125,654	(차 입 금 대 총)		
(신용카드채권대손충당금)	2,026	5,926	8. 미 지 급 비 용	489,554	828,785
6. 자 금 수 수 계 정			9. 선 수 수 익	11	109
7. 생 물 자 산			10. 미 지 급 금	294,582	326,545
(생물자산손상차손누계액)			(현재 가치 할인 차 금)		
(감 가 상 각 누 계 액)			11. 미 지 급 배 당 금	269	34
8. 수 탁 사 업 미 수 금	524	527	12. 예 수 금		
9. 선 급 금			13. 수 탁 사 업 예 수 금	1,475	2,236
10. 추 곡 수 매 선 금			14. 위 촉 사 업 예 수 금		
11. 부 가 가 치 세 선 급 금	94,934	58,240	15. 수 탁 수 매 예 수 금		
12. 선 급 법 인 세	25,699		16. 수 입 제 세	17,173	18,059
13. 미 수 수 익	457,188	409,157	17. 미 지 급 법 인 세	2,167	85,306
14. 선 급 비 용	190,826	132,028	18. 자 금 수 수 계 정		66
15. 미 수 금	3,907	20,255	19. 대 리 대 출 추 심 금		
(현재 가치 할인 차 금)			20. 국 고 대 리 점	2,635	10,144
16. 단 기 대 여 금			21. 유 가 증 권 청 약 증 거 권		
17. 협 동 카 드 계 정			22. 여 신 관 리 자 금		
18. 대 리 예 수 예 치 금			23. 지 로 계 정	25,560	41,367
19. 대 리 대 출 금			24. 신 용 기 프 트 카 드 총 전 액	156	39
20. 농 어 가 목 돈 마 련 저 축 장 려 기 금			25. 타 행 간 현 수 채 무		
21. 용 도 품			26. 미 지 급 외 국 환 채 무		
22. 단 기 매 도 가 능 증 권			27. 잡 부 채		
23. 타 행 간 현 송 채 권			28. 보 험 대 리 자 금		
24. 기 타 의 당 좌 자 산	1,457	1,684	II. 금 용 업 예 수 금	114,673,471	123,056,199
(대 손 총 당 금)	14,762	14,762	1. 요 구 불 예 수 금	5,331,035	4,020,271
(현재 가치 할인 차 금)			2. 저 축 성 예 수 금	109,257,220	118,986,299
25. 잡 자 산 (가 지 급 금)	75,141	8,742	3. 자 유 로 부 금	85,216	49,629
(기타자산손상차손누계액)			III. 금 용 업 차 입 금	12,560,686	8,863,126
26. 공 탁 금			1. 상 호 금 용 자 금 차 입 금	157,999	
II. 금 용 업 예 치 금	11,112,000	20,403,221	(현재 가치 할인 차 금)		
1. 대 내 예 치 금	11,112,000	20,403,221	2. 정 책 자 금 차 입 금	12,327,999	8,800,498
2. 대 외 예 치 금			3. 공 제 사 업 채 무		
3. 외 화 예 치 금			4. 외 화 차 입 금	74,687	62,628
4. 기 타 예 치 금			5. 기 타 차 입 금		
III. 금 용 업 대 출 채 권	123,664,240	122,107,585	6. 보 험 일 반 차 입 금		
1. 상 호 금 용 자 금 대 출 금	114,176,785	115,573,815	IV. 공 제 · 농 작 물 보 험 사 업 부 채		
(대 손 총 당 금)	2,775,122	2,201,976	1. 공 제 미 지 급 금		
(현재 가치 할인 차 금)			2. 농 작 물 보 험 예 수 금		
2. 정 책 자 금 대 출 금	12,329,999	8,803,168	3. 농 작 물 보 험 자 금		
(대 손 총 당 금)	67,422	67,422	4. 농 작 물 보 험 미 지 급 금		
3. 기 타 대 출 금			V. 비 유 동 부 채	124,332	116,019
(대 손 총 당 금)			1. 장 기 차 입 금		
IV. 공 제 · 농 작 물 보 험 자 산			(차 입 금 대 총)		
1. 공 제 대 출 금			(현재 가치 할인 차 금)		
(대 손 총 당 금)			2. 장 기 성 미 지 급 금		

2. 재무상태표 [통합]

제51기 2021년 12월 31일 현재
제50기 2020년 12월 31일 현재

(단위:천원)

계정과목	제51(당)기	제50(전)기	계정과목	제51(당)기	제50(전)기
자산			부채		
2. 공 제 미 수 금			3. 수 입 보 증 금	32,000	31,800
3. 농 작 물 보 험 미 수 금			4. 공 동 사 업 기 금		
V. 비 유 동 자 산	10,024,546	10,125,117	5. 헬 퍼 사 업 기 금		
(1) 투 자 자 산	2,663,665	2,602,903	6. 송 아 지 생 산 안 정 자 금		
1. 계 통 출 자 금	2,504,600	2,461,800	7. 절 소 검 정 사 업 기 금		
2. 공 동 사 업 투 자 금			8. 유 통 손 실 보 전 자 금		
3. 매 도 가 능 증 권			9. 퇴 직 급 여 총 당 부 채	53,177	41,392
4. 만 기 보 유 증 권			(국민 연 금 전 환 금)		
5. 지 분 범 적 용 투 자 주 식	159,065	141,103	(퇴 직 금 운 용 자 산)		
6. 장 기 대 여 금			10. 인 수 고 정 자 산 미 지 급 금		
(대 손 총 당 금)			11. 이 용 고 환 원 총 당 부 채	15,505	14,643
7. 비 업 무 용 자 산			12. 기 타 총 당 부 채	23,650	28,183
8. 퇴 직 연 금 운 용 초 과 자 산			13. 이 연 법 인 세 부 채		
9. 기 타 의 투 자 자 산			부 채 총 계	134,068,377	141,266,905
(2) 유 형 자 산	6,355,545	6,517,407			
1. 토 지	4,344,140	4,344,140	자본		
(보 조 금)			I. 출 자 자 금	5,707,291	5,838,434
(유형자산손상차손누계액)			1. 일 반 출 자 자 금	5,702,740	5,833,930
(자산재평가손실누계액)			(미 납 입 출 자 자 금)	16	11
2. 건 물	2,937,445	2,934,989	2. 회 전 출 자 자 금		
(감 가 상 각 누 계 액)	886,459	810,373	3. 가 입 자 금	4,567	4,515
(보 조 금)	171,760	181,210	4. 우 선 출 자 자 금		
(유형자산손상차손누계액)			II. 자 본 잉 여 금	554,611	554,611
(자산평가손실누계액)			1. 자 본 적 립 금	554,611	554,611
3. 임 차 점 포 시 설 물	154,756	154,756	가. 재 평 가 적 립 금	471,644	471,644
(감 가 상 각 누 계 액)	72,219	56,744	나. 자 본 준 비 금	82,967	82,967
(유형자산손상차손누계액)			2. 기 타 자 본 잉 여 금		
4. 업 무 용 동 산	1,046,827	1,502,674	III. 자 본 조 정	-54,111	-96,743
(감 가 상 각 누 계 액)	845,503	1,242,088	1. 탈 퇴 지 분 선 급 금	54,111	96,743
(보 조 금)	151,680	128,737	2. 우 선 출 자 매 입		
(유형자산손상차손누계액)			IV. 기 타 포 괄 손 익 누 계 액	3,849,494	3,849,494
(자산재평가손실누계액)			1. 매 도 가 능 증 권 평 가 이 익		
5. 건 설 중 인 자 산			(또는 매 도 가 능 증 권 평 가 손 실)		
(보 조 금)			2. 지 분 법 자 본 변 동		
(무형자산손상차손누계액)			(또는 부 의 지 분 법 자 본 변 동)		
(3) 무 형 자 산			3. 재 평 가 잉 여 금	3,849,494	3,849,494
1. 산 업 재 산 권			V. 이 익 잉 여 금	3,713,040	3,774,897
2. 영 업 권			(또 는 결 손 금)		
(무형자산손상차손누계액)			1. 법 정 적 립 금	1,113,609	1,012,938
3. 개 발 비			2. 임 의 적 립 금	2,197,713	1,755,252
(무형자산손상차손누계액)			가. 사 업 준 비 금	1,680,070	1,540,524
4. 사 용 수 익 부 자 산			나. 사 업 활 성 화 적 립 금	307,643	4,728
5. 임 차 권 리 금			다. 유 통 손 실 보 전 적 립 금	210,000	210,000
6. 기 타 의 무 형 자 산			라. 경 제 사 업 활 성 화 적 립 금		
(무형자산손상차손누계액)			3. 미 처 분 이 익 잉 여 금	401,718	1,006,707
(4) 기 타 비 유 동 자 산	1,005,336	1,004,807	(또 는 미 처 리 결 손 금)		
1. 이 연 법 인 세 자 산	5,336	4,807	(당 기 순 이 익)	200,376	905,876
2. 자 산 처 분 미 수 금			(또 는 당 기 순 손 실)		
(현재 가 치 할 인 차 금)			4. 지 분 법 이 익 잉 여 금 변 동		
3. 보 증 금	1,000,000	1,000,000	자 본 총 계	13,770,325	13,920,693
4. 장 기 미 수 금					
(대 손 총 당 금)					
5. 기 타 의 비 유 동 자 산					
자 산 총 계	147,838,702	155,187,598	부 채 와 자 본 총 계	147,838,702	155,187,598

3. 손익계산서 [통합]

제51기 2021년 01월 01일부터 2021년 12월 31일까지
제50기 2020년 01월 01일부터 2020년 12월 31일까지

(단위:천원)

계 정 과 목	제51(당)기		제50(전기)	
	금 액		금 액	
I. 영 업 수 익		11,963,292		12,031,078
(1) 신 용 사 업 영 업 수 익		4,023,072		4,623,227
가. 이 자 수 익		3,469,999		4,076,594
1. 예 치 금 이 자	215,496		344,935	
2. 단 기 매 매 증 권 이 자				
3. (구) 투 자 유 가 증 권 이 자				
4. 대 출 금 이 자	3,254,491		3,731,630	
5. 매 도 가 능 증 권 이 자				
6. 만 기 보 유 증 권 이 자				
7. 기 타 이 자 수 익	12		29	
나. 유 가 증 권 평 가 및 처 분 이 익				
1. 단 기 매 매 증 권 평 가 이 익				
2. 단 기 매 매 증 권 처 분 이 익				
3. 매 도 가 능 증 권 처 분 이 익				
4. 만 기 보 유 증 권 처 분 이 익				
5. (구) 투 자 유 가 증 권 처 분 이 익				
6. 매 도 가 능 증 권 손 상 차 손 환 입				
7. 만 기 보 유 증 권 손 상 차 손 환 입				
8. (구) 투 자 유 가 증 권 감 액 손 실 환 입				
다. 대 출 채 권 평 가 및 처 분 이 익				
1. 대 손 총 당 금 환 입 액				
2. 대 출 채 권 매 각 이 익				
라. 외 환 거 래 이 익				
1. 외 화 환 산 이 익				
2. 외 환 차 익				
마. 수 수 료 수 익		283,570		284,857
1. 수 입 수 수 료	244,061		245,797	
2. 전 자 금 융 수 수 료	39,509		39,060	
3. 기 타 수 입 수 수 료				
바. 배 당 금 수 익				
사. 기 타 영 업 수 익		269,503		261,776
1. 신 탁 예 치 금 처 분 이 익				
2. 신 탁 예 치 금 평 가 이 익				
3. 기 타 총 당 부 채 환 입	39,007		34,770	
4. 기 타 잡 수 익	48,156		57,309	
5. 신 용 카 드 수 탁 취 급 수 수 료	182,341		169,697	
아. 보 험 대 리 대 출 금 이 자				
(2) 경 제 사 업 영 업 수 익		7,940,220		7,407,851
1. 상 품 매 출 액	7,749,573		7,254,144	

3. 손익계산서 [통합]

제51기 2021년 01월 01일부터 2021년 12월 31일까지
제50기 2020년 01월 01일부터 2020년 12월 31일까지

(단위:천원)

계 정 과 목	제51(당)기		제50(전기)	
	금 액		금 액	
2. 생 물 자 산 매 출 액				
3. 제 품 매 출 액				
4. 수 탁 사 업 수 수 료	168,698		134,025	
5. 창 고 매 출 액				
6. 이 용 매 출 액				
7. 운 송 매 출 액				
8. 기 타 매 출 액	5,072		7,085	
9. 수 수 료 수 익	16,876		12,596	
10. 농 작 물 보 험 수 익				
(3) 공 제 사 업 영 업 수 익				
1. 공 제 수 익				
(4) 농 작 물 보 험 사 업 영 업 수 익				
1. 농 작 물 보 험 수 익				
Ⅱ. 영 업 비 용		8,695,974		8,695,316
(1) 신 용 사 업 영 업 비 용		1,919,787		2,346,172
가. 이 자 비 용		1,043,902		1,890,068
1. 예 수 금 이 자	1,013,917		1,845,853	
2. 차 입 금 이 자	24,432		38,416	
3. 기 타 이 자 비 용	5,552		5,800	
나. 유 가 증 권 평 가 및 처 분 손 실				
1. 단 기 매 매 증 권 평 가 손 실				
2. 단 기 매 매 증 권 처 분 손 실				
3. 매 도 가 능 증 권 처 분 손 실				
4. 만 기 보 유 증 권 처 분 손 실				
5. (구) 투 자 유 가 증 권 처 분 손 실				
6. 매 도 가 능 증 권 손 상 차 손				
7. 만 기 보 유 증 권 손 상 차 손				
8. (구) 투 자 유 가 증 권 감 액 손 실				
다. 대 출 채 권 평 가 및 처 분 손 실		557,000		110,000
1. 대 손 상 각 비	557,000		110,000	
2. 대 출 채 권 매 각 손 실				
3. 보 험 관 련 대 손 상 각 비				
라. 외 환 거 래 손 실				
1. 외 화 환 산 손 실				
2. 외 환 차 손				
마. 수 수 료 비 용		9,003		8,561
1. 지 급 수 수 료	9,003		8,561	
바. 기 타 영 업 비 용		309,882		337,543
1. 기 금 출 연 금	87,404		94,175	
2. 신 탁 예 치 금 처 분 손 실				
3. 신 탁 예 치 금 평 가 손 실				
4. 기 타 총 당 부 채 전 입 액	76,390		74,640	
5. 기 타 잡 비 용	46,526		55,596	

(단위:천원)

계정과목	제51(당기)		제50(전기)	
	금액		금액	
6.신용카드수탁취급비용	79,274		80,397	
7.보험수탁취급비용	20,288		32,736	
8.정책보험비용				
(2)경제사업영업비용		6,776,187		6,349,143
1.상품매출원가	6,776,187		6,349,143	
2.생장물매출원가				
3.제품매출원가				
4.수탁가공원가				
5.재고자산평가손실				
6.농작물보험비용				
(3)공제사업영업비용				
1.공제비용				
(4)농작물보험사업영업비용				
1.농작물보험비용				
Ⅲ. 판매비와관리비		2,781,904		3,032,447
1.인건비	1,247,851		1,315,166	
2.일반퇴직급여	114,341		189,446	
3.특별퇴직급여				
4.세금과공과	18,031		9,118	
5.전산비용	82,590		89,139	
6.대손상각비				
7.감가상각비	177,251		258,104	
8.무형자산상각비				
9.판매경비	247,792		207,875	
10.경비	894,048		963,599	
Ⅳ. 영업이익 (또는영업손실)		485,415		303,315
Ⅴ. 교육지원사업수익				
Ⅵ. 교육지원사업비용		365,440		380,867
1.영농지원사업비	231,225		257,216	
2.영농지도사업비	69,159		56,100	
3.생활지도사업비	1,229		989	
4.교육사업비	2,845		3,625	
5.홍보선전사업비	27,724		28,079	
6.조사연구사업비				
7.복지지원사업비	33,259		34,860	
Ⅶ. 영업외수익		234,606		1,123,025
1.이자수익	4,583		5,487	
2.배당금수익	64,824		71,008	

3. 손익계산서 [통합]

제51기 2021년 01월 01일부터 2021년 12월 31일까지
제50기 2020년 01월 01일부터 2020년 12월 31일까지

(단위:천원)

계 정 과 목	제51(당)기		제50(전기)	
	금 액		금 액	
3. 임 대 료				
4. 단기매매증권처분이익 (일반)				
5. 단기매매증권평가이익 (일반)				
6. 외 환 차 익 (일 반)				
7. 외 화 환 산 이 익 (일 반)				
8. 지 분 법 이 익	17,962		3,204	
9. (구)투자유가증권처분이익 (일반)				
10. (구)투자유가증권감액손실환입(일반)				
11. 비 업 무 용 자 산 처 분 이 익				
12. 유 형 자 산 처 분 이 익	21,355		885,297	
13. 퇴 직 예 치 금 평 가 이 익				
14. 판 매 장 려 금				
15. 카 드 사 업 수 익				
16. 보 조 금 수 익	84,691		80,617	
17. 위 약 배 상 금 수 익				
18. 상 각 채 권 추 심 이 익				
19. 대 손 충 당 금 환 입				
20. 원 가 차 익				
21. 전 기 오 류 수 정 이 익				
22. 일 반 사 업 채 권 매 각 이 익				
23. 자 산 손 상 차 손 환 입 액				
24. 매도가능증권손상차손환입 (일반)				
25. 만기보유증권손상차손환입 (일반)				
26. 매도가능증권처분이익 (일반)				
27. 만기보유증권처분이익 (일반)				
28. 지분법적용투자주식처분이익				
29. 지분법적용투자주식손상차손환입				
30. 상 각 채 권 매 각 이 익				
31. 자 산 수 증 이 익				
32. 채 무 면 제 이 익				
33. 보 험 금 수 익				
34. 공 동 사 업 배 분 수 익				
35. 기 타 영 업 외 수 익	41,190		77,412	
36. 자 산 재 평 가 손 실 환 입				
VIII. 영 업 외 비 용		131,221		39,036
1. 이 자 비 용	93,015		24,742	
2. 단 기 매 매 증 권 처 분 손 실				
3. 단 기 매 매 증 권 평 가 손 실				
4. 외 환 차 손 (일 반)				
5. 외 환 환 산 손 실 (일 반)				
6. 지 분 법 손 실				
7. (구)투자유가증권감액손실 (일반)				
8. (구)투자유가증권처분손실 (일반)				

(단위:천원)

계정과목	제51(당)기		제50(전기)	
	금	액	금	액
9.비업무용자산처분손실				
10.유형자산처분손실	33		4	
11.퇴직예치금평가손실				
12.카드사업비용				
13.기타의대손상각비				
14.재고자산감모손실				
15.유입물건관리비				
16.원가차손				
17.전기오류수정손실				
18.매도가능증권손상차손(일반)				
19.만기보유증권손상차손(일반)				
20.기부금	8,000		8,300	
21.일반사업채권매각손실				
22.매도가능증권처분손실(일반)				
23.자산손상차손				
24.만기보유증권처분손실(일반)				
25.지분법적용투자주식처분손실				
26.지분법적용투자주식손상차손				
27.재해손실				
28.자산재평가손실				
29.공동사업배분비용				
30.기타영업외비용	30,173		5,990	
IX. 법인세비용차감전계속사업손익 (또는법인세비용차감전계속사업손실)		223,360		1,006,437
X. 계속사업손익법인세비용	22,985		100,561	
XI. 계속사업이익 (또는계속사업손실)		200,376		905,876
XII. 중단사업손익 (법인세효과: x x x)				
XIII. 당기순이익 (또는당기순손실)		200,376		905,876
XIV. 주당손익				
기본주당계속사업손익				
기본주당순손익				

4. 이익잉여금처분계산서

제(51)기 2021년 01월 01일 부터
2021년 12월 31일 까지
처분예정일 2022년 01월 28일

제(50)기 2020년 01월 01일 부터
2020년 12월 31일 까지
처분확정일 2022년 01월 28일

(단위:천원)

과 목	제51(당)기		제50(전기)	
	금	액	금	액
I. 미 처 분 이 익 잉 여 금		401,718		1,006,707
1. 전 기 이 월 미 처 분 이 익 잉 여 금 (또는 전 기 이 월 결 손 금)	201,342		100,831	
2. 회 계 변 경 의 누 적 효 과	0		0	
3. 전 기 오 류 수 정 이 익	0		0	
4. 전 기 오 류 수 정 손 실	0		0	
5. 당 기 순 이 익 (또는 당 기 순 손 실)	200,376		905,876	
	0		0	
II. 임 의 적 립 금 등 의 이 입 액		0		0
1. 유 통 손 실 보 전 적 립 금	0		0	
합 계		401,718		1,006,707
III. 이 익 잉 여 금 처 분 액		320,149		805,830
1. 법 정 적 립 금	40,172	적립비율(10.00%)	100,671	적립비율(10.00%)
2. 임 의 적 립 금	80,344		504,257	
가. 사 업 준 비 금	80,344	적립비율(20.00%)	201,342	적립비율(20.00%)
나. 유 통 손 실 보 전 적 립 금	0		0	
다. 사 업 활 성 화 적 립 금	0		302,915	
라. 경 제 사 업 활 성 화 적 립 금	0		0	
3. 배 당 금	199,633		200,902	
가. 출 자 배 당 금	127,633		130,902	
- 조 합 원 출 자 배 당 금	127,633		130,902	
- 우 선 출 자 배 당 금	0		0	
주당배당금(률)				
- 보통출자 : 당기 0원(0.00%) 전기 0원(0.00%)				
- 우선출자 : 당기 0원(0.00%) 전기 0원(0.00%)				
나. 이 용 고 배 당 금	72,000		70,000	
- 조 합 원 이 용 고 배 당 금	72,000		70,000	
- 준 조 합 원 이 용 고 배 당 금	0		0	
IV. 차 기 이 월 미 처 분 이 익 잉 여 금		81,569		201,342
1. 법 에 의 한 이 월 금	81,569	적립비율(20.31%)	201,342	적립비율(20.00%)
2. 미 처 분 이 월 금	0		0	

※ 보통출자:조합원이 출자한 출자금을 의미, 우선출자:조합원외의 우선출자자가 출자한 출자금을 기재

※ 전기오류수정이익·손실:재무제표의 신뢰성을 심각하게 손상할 수 있는 매우 중대한 오류인 경우에만 해당되며, 영업외수익에 해당되는 전기오류수정 이익, 영업외비용에 해당되는 전기오류수정손실과 다름

농소농협 조직도

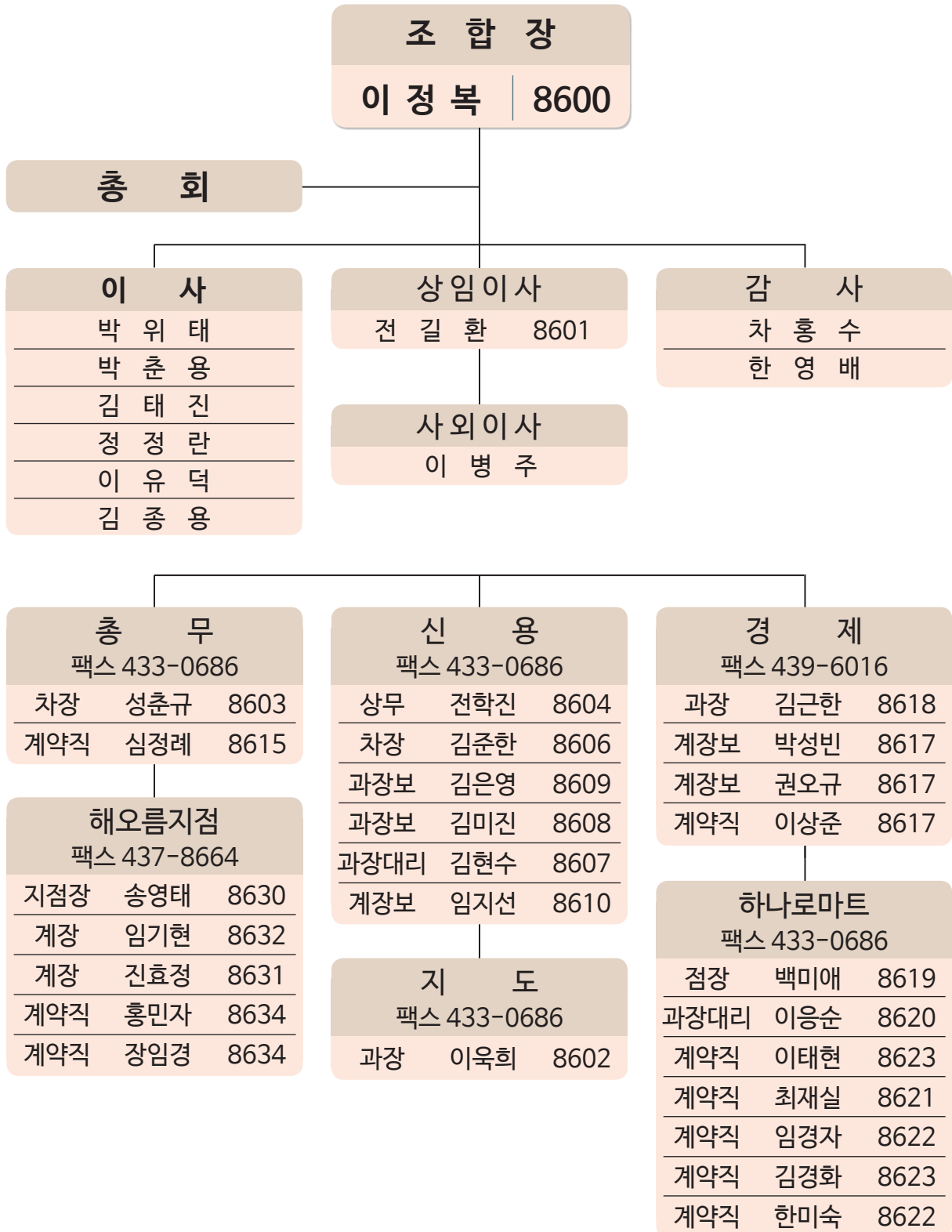

알리는 말씀

[운영공개]

2021년 생명·손해 사고보험금 지급내역

상 품 명	건 수	금 액(천원)
생 명 보 험	171	178,529
손 해 보 험	77	120,109
합 계	248	298,638

농작물재해보험 품목별 정산내역(2021년)

상 품 명	보험 연도	가입 건수	보험료(원)				조합원보험료 부담비율(%) (E=D/A)	2021년 보험금 수령액	비 고
			보험료 합계 (A)	정부보조금 지원(B)	농소농협 지원액(C)	농가부담 (D)			
사과(종합)	2021년	21	60,551,920	52,400,010	2,708,976	5,442,934	9%	21,806,677	2021년사업
배(종합)		1	1,939,000	1,567,850	127,341	243,809	13%		2021년사업
뽕은감(종합)		5	4,699,460	4,290,460	140,327	268,673	6%		2021년사업
자두(종합)		45	116,030,370	105,933,380	3,289,163	6,807,827	6%	71,827,648	2022년사업
복숭아(종합)		25	107,105,320	97,783,180	2,887,079	6,435,061	6%	16,636,262	2022년사업
포도(종합)		1	1,798,280	1,641,810	53,685	102,785	6%		2022년사업
벼(종합)		20	1,930,680	1,822,470	35,404	72,806	4%	424,120	2021년사업
원예시설		20	31,832,160	29,059,270	726,460	2,046,430	6%	2,471,592	2021년사업
버섯(종합)		1	1,093,690	1,001,690	31,565	60,435	6%		2021년사업
계			139	326,980,880	295,500,120	10,000,000	21,480,760		113,166,299



2021년 실익사업 지원 내역

(단위:천원)

지 원 사 업 내 역	금 액	비 고
○ 조합원 영농자재 지원(유기질교환권)	50,000	
○ 조합원 영농자재 지원(시설원예교환권)	70,000	
○ 조합원 영농자재 지원(농약교환권)	54,000	
○ 조합원 영농자재 지원 (창립기념상품권)	16,230	15,000 × 1,082명
○ 농작물재해보험 지원	10,000	
○ 농업인NH안전재해보험 보조 지원	22,276	27,300명 816명 지원
○ 간행물 보조금 지원(농민신문 등)	22,244	
○ 조합원자녀 장학금 지급	5,000	대학생 : 5명
○ 조합원교육비(좌담회 등)지원	2,845	
○ 농약 방제마스크 지원	3,916	
○ 친환경 액비원료 지원	8,828	
○ 상토비료 보조지원	4,377	1,000원/포
○ 조합원 경조사비 지원	1,200	50,000원/건
합 계	270,916	

이용고 배당사업 안내

조합원님이 농협사업을 이용하실 경우 이용하신 만큼 점수를 부여하여 다시 조합원에게 돌려드리는 것을 이용고배당이라 합니다.

조합원님의 농협사업이용은 농협사업에 도움이 될 뿐만 아니라 조합원님에게도 배당을 통하여 이익을 나누는 역할을 하고 있습니다.

올 한해도 변함없이 농협을 전이용 하셔서 많은 혜택을 누리시기 바랍니다.

□ 농협사업 이용고 배당 배점기준

항	목	배점기준	배점단위(원)	배점	비	고
신 용 사 업	예수금	요구불(입출식)	평 간	3,000,000	1	
		저축성예금	평 간	15,000,000	1	
	대출금	상호금융대출	수입이자	300,000	1	자립예탁금대출 포함
	카 드	카드사업	이용액	1,500,000	1	
	보 험	보험사업	수수료	100,000	1	농작물재해보험 포함
경 제 사 업	판 매 사 업		출하액	2,000,000	1	수탁, 매취, 공선출하
	구 매 사 업		매출액	800,000	1	
	하 나 로 마 트		이용액	400,000	1	마트회원 조합원

※ 구매사업(보조사업 포함)의 대표자 거래시 개별 매출액에 포함

□ 배당내역

(단위:천원)

과	목	배 당 금 액		비	고
		2020년	2021년		
출	자 배 당	130,437	127,633	현금배당	
이	용 고 배 당	70,000	72,000		
사	업준비금적립	201,342	80,344	적	립
계		401,779	279,977		

□ 연도별 배당율

구	분	2020년	2021년	비	고
출	자 배 당 금 율	2.3%	2.3%		



2022년 조합원 자녀 장학금 신청안내

□ **신청마감** : 2022. 02. 25(금) 까지

□ **자 격**

- 가. 조합원 자녀로서 2022년 대학교 입학생
 - 조합원과 동일세대의 손, 자녀로서 조부모(외조부)가 양육하는 경우 포함
- 나. 가입기간 3년이상(2018. 12. 31. 이전가입)
- 다. 2020년 경제사업 실적이 500만원 이상인 자(단, 경제사업실적 부부합산 인정)

□ **지급금액** : 대학교 입학생 100만원(1인당)

- **제출서류** :
- 1) 장학금 신청서(농협)
 - 2) 가족관계증명서(필요시 제적등본)
 - 3) 입학금(등록금) 납입영수증
 - 4) 학부모 통장사본
 - 5) 영농회장 추천서

하나로마트 본점 배달실시 안내

□ **목 적**

- ◇ 조합원 및 지역고객의 편의성을 위한 물품을 공급
- ◇ 하나로마트 홍보 및 배달로 인한 사업실적거양

□ **배달지역 및 방법**

- ◇ 배달지역 : 농소 관내영농회 및 남면, 덕곡동, 혁신도시 등
- ◇ 배달방법
 - 가. 1인기준 구입금액 3만원 이상으로(3만원미만 불가)
 - 농소농협 하나로마트에서 구입 결제완료 및 전화 주문시 3시간이내 당일배달
 - 나. 제외상품(담배, 냉동생선, 아이스크림 등) 쉽게 녹고 상하는 물품
 - 다. 구입금액 결제 : 현금결제 및 카드결제(현지카드결제 가능)
 - (외상 절대불가)

하나로마트 이용고 배당 안내

□ 행사목적

- 조합원 및 마트회원의 마트사업 적극 동참
- 하나로마트 실적거양 및 회원관리

□ **행사기간** : 2022. 1. 1~12. 31까지

□ **대상고객** : 농소농협 하나로마트(본, 지점) 회원

□ 지급비율 :

◇ 마트개인회원

구매금액구간	교환권금액	구매금액구간	교환권금액
2천만원이상	200,000	5백만원~6백만원	50,000
1천만원이상	100,000	4백만원~5백만원	40,000
9백만원~1천만원	90,000	3백만원~4백만원	30,000
8백만원~9백만원	80,000	2백만원~3백만원	20,000
7백만원~8백만원	70,000	1백만원~2백만원	10,000
6백만원~7백만원	60,000	50만원~1백만원	5,000

◇ 거래처회원(식당)

구매금액구간	지 급 율	비 고
5백만원이상~	2%	

□ **지급기일** : 익년도 결산총회후 지급

□ **교환권 지급방법** : 신분증 지참하여 본인방문 교환
단) 조합원은 영농회장 일괄지급

□ 참고사항

- 마트회원 미가입 조합원 회원가입 적극 협조
단) 마트회원 미등록시 배당하지 않음



※ 2021년도 하나로마트 이용고배당 내역

(단위 : 천원, %)

	회원수	이용금액	지급율	지급금액	비 고
개인회원	883	1,565,416	약 1%	12,420	구간별 금액지급
거래처(식당)	30	609,190	2%	11,992	
합 계	803	2,174,606		24,412	

농협택배 사업 안내

□ 소 개

농업인 택배이용 편의 증진과 농산물 택배비 절감을 통한 농업인 실질소득 증대를 목적으로 택배사업 시행

□ 취급점 택배

- 접 수 처 : 농소농협 경제사무실
- 기본운임 : 4,500원
(단, 제주도 및 도서지역은 도선료 기본 3,000원 추가)

□ 방문 택배

- 접 수 처 : 고객이 원하는 장소
- 기본운임 : 5,000원
- 접수방법 : 방문택배 전용 고객센터(1644-6702)로 연락하여 원하는 집하 장소, 날짜 지정

□ 상품 접수시 확인 및 유의사항

- 규 격 : 중량 20kg 이하 및 세변의 합(가로+세로+높이)이 160cm이하
- 마대 포장류
 - 건고추의 경우 15근(9kg)까지 마대로 접수가능
 - 쌀의 경우 박스 포장 후 접수가능



알리는 말씀

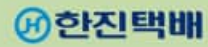

고객님의 소중한 상품,
택배 접수 가능 여부를 확인해주세요!



공통 사항

- 중량 : 20kg 이하
- 규격 : 세변의 합(가로+세로+높이) 160cm 이하 (최장변 길이 100cm이하)
※ 합포장(동일규격 2개까지만 가능), 15kg이내

주요 접수 제한 품목



병/유리제품/액체류

포장불량으로 파손, 부패 또는 타 화물을 오염시킬 수 있는 상품 (참기름, 꿀, 유리병 불가)



예술품/귀중품

박스당 300만원 초과 물품 및 가격으로 환산 불가능한 물품



기타

중고 가전제품 (PC본체, 모니터 등), 등이 소량씩 포장 상품 등



현금류

현금/어음/수표/유가증권 등 현금화 시용 가능한 물품



서신류

재성 불가능, 긴급 요하는 계약서, 원고 서류 등



운송 부적합 상품

독극물/화생/부파성 물품, 미생물, 광물류, 화학유류류, 인화물질, 계약서, 도장, 신문류, 성폭 및 유희시제, 유리병, 원박스 포장 안 된 가전제품 등

포장 접수 지침

김치·반찬류

- ◆ 김치는 김장용 비닐로 2겹이상 내용 포장
- ◆ 반찬류 합포장시 개별단위 비닐로 2겹이상 내용포장, 10kg이내

<포장 예시>



※ 물입지 / 동치미용 귀를압지 / 인쇄흔가
반찬류(김치) / 유리제 단건 글러는 접수 불가

한약·건강농축액·과일즙류

- ◆ 한약은 한약, 건강농축액은 건강원 박스
- ◆ 박스당 15kg까지 접수
- ◆ 변일 : 2박스, 동일한크기, 합계중량 15kg

<포장 예시>



※ 식입입의 다른 경우 변일 금지
변일시 열 충격에피로 반영

꿀·장류

- ◆ PET병 직접 상품은 두경 열 십자 테이밍 필수
- ◆ 개별단위 에어캡으로 3cm이상 포장하여 박스 내부 유격이 발생되지 않도록 포장

<포장 예시>



※ 병뚜, 유리 제품 접수 불가

과일류

- ◆ 접수불가품목 : 포도, 딸기, 홍시류, 미륵
- ◆ 포장 : 헨라봉, 사과, 배, 복숭아, 날개 개별완중(스폰지망) 및 증별로 내포장

<과일류 포장 예시>



※ 포장 : 네로링 무리없이 과일 전용박스 포장 필수
수제간 용기 받침을 위한 에어캡 적용 및 수제간용 에어스 포장

전기·전자제품류 (중고상품 불가)

- ◆ 신제품, 원 박스포장이라도 내부 완충포장 확인
- ◆ 박스내 유격이 없도록 빈공간 완충제 또는 고정물 적입

<포장 예시>



※ 중고상품 접수 불가
한 박스내 PC본체, 모니터등 함께 적입 금지
완충포장 불량시 접수 금지

※ 상기접수지침과 상이하게 포장하여 보내실 경우 보상이 어려울수 있습니다.



농협택배

한진택배

전국 **방방곡곡** 4,500원

(20kg까지 동일가) ※ 일부 도서 지역 제외
※ 일부품목 추가운임 적용



농협택배 서비스로, **고객님의 소중한 마음**을 전하세요.

규격	<ul style="list-style-type: none"> · 무게 : 20kg 이하 (실중량) · 크기 (세변의 합) : 160cm 이하 (한 변의 최대 길이는 100cm 이내에 한함)
기타 요금	<ul style="list-style-type: none"> · 함중료 : 내품가액 기준 (300만원까지 접수) · 추가운임 : 도서료는 별도 (내륙 → 제주 : 3,000원, 기타 섬지역 : 5,000원) 일부품목(절임배추, 마대밭 · 잡곡류) 1,000원 별도

※ 자세한 사항은 관할 농 · 축협 및 전용 고객센터로 문의하시기 바랍니다.

운영문의 농협택배 고객센터 1644-9701 **배송문의** 한진 고객센터 1588-0011



농협택배 홈페이지 <http://ex.nhlogis.co.kr>

수탁판매사업 주요 품목 참고자료

(2021. 12. 31 현재)

1. 매출액

(단위:백만원)

품 목	2012년	2013년	2014년	2015년	2016년	2017년	2018년	2019년	2020년	2021년
자 두	4,031	5,072	4,779	5,401	4,778	4,752	3,960	5,028	4,076	4,401
포 도	3,780	3,747	3,494	3,998	3,760	3,877	3,374	4,277	4,981	6,003
복숭아	1,303	1,412	1,618	1,880	2,653	2,863	4,322	3,668	3,560	4,133
참 외	582	464	319	280	169	197	216	153	146	180
사 과	645	609	572	685	735	820	950	918	1,254	1,135
기 타	1,029	895	662	842	1,028	897	640	762	906	938
합 계	11,370	12,199	11,444	13,086	13,123	13,406	13,462	14,806	14,923	16,790

★ 2013년 4월 늦은 눈으로 피해, 2018년 냉해 및 폭염 피해, 2020년 태풍피해

*공공비축미 제외

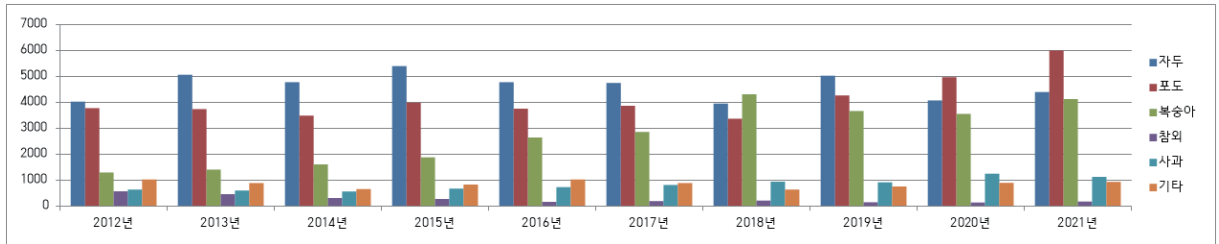

2. 출하량

(단위:톤)

품 목	2012년	2013년	2014년	2015년	2016년	2017년	2018년	2019년	2020년	2021년
자 두	2,000	1,677	1,762	1,891	2,052	1,671	1,100	2,084	1,292	1,237
포 도	1,328	1,201	1,493	1,520	1,389	1,047	783	1,019	738	711
복숭아	455	368	633	752	1,054	1,239	1,345	1,542	1,232	1,252
참 외	292	264	185	144	94	105	98	69	62	77
사 과	207	187	221	283	328	327	372	433	361	395
기 타	644	429	472	562	676	577	354	406	368	413
합 계	4,926	4,126	4,766	5,152	5,593	4,966	4,052	5,553	4,053	4,085

★ 2013년 4월 늦은 눈으로 피해, 2018년 냉해 및 폭염 피해, 2020년 태풍피해

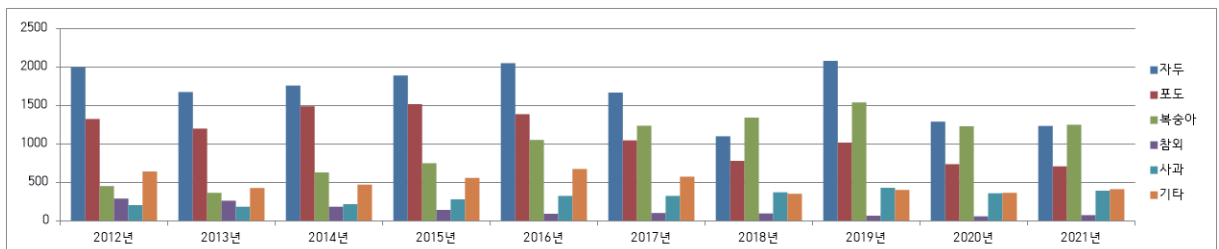

3. 경매단가

(단위: 원/kg)

품 목	2012년	2013년	2014년	2015년	2016년	2017년	2018년	2019년	2020년	2021년
자 두	2,016	3,024	2,712	2,856	2,328	2,844	3,600	2,413	3,155	3,558
포 도	2,846	3,120	2,340	2,630	2,707	3,703	4,309	4,197	6,749	8,443
복송아	2,864	3,837	2,556	2,500	2,517	2,311	3,213	2,379	2,890	3,301
참 외	1,993	1,758	1,724	1,944	1,798	1,876	2,204	2,217	2,355	2,338
사 과	3,116	3,257	2,588	2,420	2,241	2,508	2,554	2,120	3,474	2,873
기 타	1,598	2,086	1,403	1,498	1,521	1,555	1,808	1,877	2,462	2,271
평 균	2,308	2,957	2,401	2,540	2,346	2,700	3,322	2,666	3,682	4,110

★ 2013년 4월 늦은 눈으로 피해, 2018년 냉해 및 폭염 피해, 2020년 태풍피해

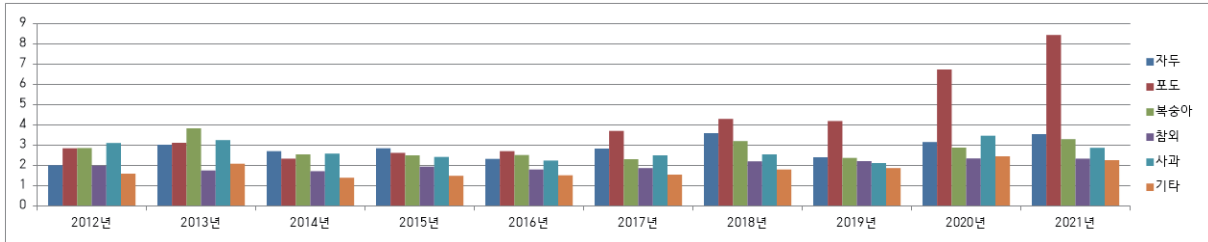

NHCard

고객용

운영시간: 평일 09:00~18:00, 주말 10:00~17:00

자동차 살 땐, NH농협카드!

최대 1.2% 혜택

기 간 ~2022년 12월 31일까지

대 상 NH농협 개인신용카드(채움/비씨)

대상 차종 국산신차, 수입신차, 중고차, 오토바이(NH농협카드 업종 기준)

자동차 상담 및 계약

정확한 카드 결제
금액 결정

자동차 가상계좌 신청
및 금액 입금

※ 영업점 및 카드고객상담센터
(1644-4000) 이용

자동차 판매점에서
일시불 승인

※ 카드한도와 무관

자재구입 외상구매약정 안내

□ 외상약정의 필요성

- 영농기 현금 없이 영농자재를 구입하여 수확기 농산물 판매대금으로 상환
- 다양한 외상 무이자 혜택 부여
- 영농회를 통하여 일괄 구매 시(퇴비, 비료, 기초농약 등) 별도 현금 입금 없이 외상기표 가능

□ 외상구매 약정시 필요서류 -> 농소면사무소에서 일괄발급 가능

한번 약정으로 3년간 외상구매 가능

- 농지원부 1부
- 세목별 재산세 납세증명 1부
- 주민등록증, 본인도장 지참

□ 구매품 무이자 외상기간 (2022. 1월 기준)

구 분	품 목 별	매출기간별	무이자기간
일반자재	대형비닐 (비가림포함)	01~07월	당년 09월말
		08~12월	익년 06월말
	참외용자재	01~07월	당년 07월말
	08~12월	익년 06월말	
포도, 자두용자재	01~09월	당년 9월말	
	과일봉지		당년 11월말
농 약		01~10월 11~12월	당년 12월말 익년 06월말
사 료			매출일로부터 60일
원예용비료		분기별매출	익분기말
수도용비료 (상토포함)		분기별매출	익분기말
유기질비료		01~09월 10~12월	당년 09월말 익년 06월말
기타품목			매출일로부터 60일
마트상품	전품목		매출일로부터 30일

농기자재 부가가치세 환급제도

□ 농업용기자재 부가가치세 환급제도란 ?

- 농어민이 과세로 기자재를 구입하고 사업자로부터 세금계산서를 교부받아 분기별로 농협을 통해 세무서에 신고하여 농·어민이 구입 시 부담한 부가가치세를 환급받는 제도

※ 농협에서 부가가치세 환급대상 영농자재를 구입하시면 신청부터 통장 입금까지 번거로움 없이 아래의 모든 과정을 대행합니다.

□ 부가가치세 환급 농어민의 범위

- 농업중 작물재배업·축산업 또는 작물재배 및 축산복합농업에 종사하는 자로서 개인은 농어업경영체를 등록한자만 해당함.

□ 환급 신청시 제출서류

- 부가가치세 환급대행신청서
- **세금계산서 (원본)**
- 농·어민 확인서

□ 농어민의 환급대행 신청기한

구 분	신청기한	환급금 지급
1분기 (1월~3월)	4월 10일까지	※ 세무서에서 부가세 환급금을 지급받아 신청하신 농가 통장에 입금 (환급일로부터 5일이내)
2분기 (4월~6월)	7월 10일까지	
3분기 (7월~9월)	10월 10일까지	
4분기 (10월~12월)	익년 1월 10일까지	



2022년도 정부지원 유기질비료사업 추진계획

□ 지원대상자 및 요건

『농어업경영체 육성 및 지원에 관한 법률』 제4조에 따라 농업경영정보를 등록한 농업경영체로서 부산물비료(유기질비료, 부숙유기질비료)를 농산물 생산에 사용하는 자

- 2022년도 비료를 공급받을 때에도 농업경영체 등록을 유지해야 함

□ 지원 대상 및 공급단위

- 유기질비료 : 혼합유박, 혼합유기질, 유기복합
- 부숙유기질비료 : 가축분퇴비, 퇴비
- 공급단위 : 포대(10kg, 15kg, 20kg), 톤백(500~1,000kg)

□ 지원 형태

- 자금재원 : 국고, 지방비, 농협지원금 등
- 지원조건 : 보조(국고+지방비+농협지원금 등) + 자부담

구 분	특등급	1등급	2등급
유기질비료		1,600	
부숙유기질비료	1,600	1,500	1,300

※ 지원단가는 20kg기준, 공급단위는 20kg기준에서 환산하여 지원 단가결정

□ 신청

- 농지소재지 **면사무소**로 신청 (2021. 11월 신청완료)
- 신청서 작성시 자부담 비용 납부 농협 반드시 지정
- 조기 보조금 청구를 위해 시일 내 농가 자부담금 납부 요망
- 10월말까지 수령 신청한 농업인이 10월말까지 공급받지 않은 경우 신청물량의 수령을 포기한 것으로 간주

□ 공급 (발주 및 검수)

- 공급기관 : 농협(농협 발주 수량 및 업체에 대해서만 대금 정산)
 - 농가와 업체 간에 직접 연락하여 공급 시 보조금혜택이나 추후 분쟁의 발생 시 책임소재 없음.
- 공급시기 : 1월~12월
 - 1~10월 신청수량 중 농업인이 10월말까지 공급받지 않은 물량은 포기수량으로 간주
 - 11~12월 수령 신청한 농업인이 포기하는 경우 익년도 사업지원시 패널티 부과

□ 추가 신청 및 공급

- 시·군·구에서는 10월말 기준 사업포기물량을 반영하여 추가 공급대상 및 물량을 선정

□ 사업성과 (2022년)

유기질 비료 집행실적

(단위:포,원)

구 분	총수량	매출액	보조금
유 기 질	9,934	84,772,630	15,532,000
퇴 비	33,165	133,227,860	50,771,740
합 계			

(2021년도 사업 기준)



“일반화학”비료 판매가격 안내

변동일자 : 2022년 1월 11일

(단위: 20kg/포, 원)

비종	성분	농업인판매기준가			인상률
		21년도 판매가	22년도 판매가	농가자부담	
그레놀요소	46-0-0	10,600	28,900	14,250	34%
프릴요소	46-0-0	10,800	29,000	14,450	34%
유안	21-0-0	5,750	9,500	6,500	13%
용성인비	0-17-0+12	9,700	13,600	10,500	8%
염화가리	0-0-60	11,200	19,600	12,900	15%
21-17-17	21-17-17	12,400	26,300	15,200	23%
18-0-16	18-0-16	9,800	18,350	11,500	17%
맞춤20호	19-10-8	9,950	20,000	11,950	20%
맞춤24호	13-10-8	8,950	16,050	10,350	16%
맞춤추비30호	17-0-14	9,200	16,050	10,550	15%
단한번	18-7-9+2	18,750	26,200	20,250	8%
명품22	22-7-10+1+0.2	11,700	21,850	13,750	18%
명품300	30-10-8+1	13,600	24,950	15,850	17%
슈퍼원예	12-6-[8]+2+0.2	10,100	18,100	11,700	16%

“원예용”비료 판매가격 안내

변동일자 : 2022년 1월 28일

(단위:20kg/포,원)

비종	성분	농업인판매기준가		인상률
		21년도 판매가	22년도 판매가	
엔케이플러스인(NK+인)	18-1-15+1+0.1	8,600	16,700	94%
엔케이804	18-0-14+1+0.1	8,500	16,600	95%
무레타(관주용10KG)	16-0<15>+0.3	6,100	8,700	43%
콩전용	8-8-9+1+0.1	9,300	14,100	52%
고구마전용	7-7-{18}+2+0.2	9,800	16,300	66%
황산고토	수용성고토 14	8,000	9,000	13%
입상황산고토(10KG)	구용성고토 27	8,000	10,000	25%
입상황산가리	0-0-(48)	17,600	24,300	38%
입상유황가리고토	0-0-(21)+17	17,000	14,900	인하
물조아(10KG)	0-0-50	11,500	13,500	17%



면세유류 주요 내용 안내

□ 면세유류 공급 대상자

- 농어업경영체 육성 및 지원에 관한 법률에 따라 농어업경영정보를 등록한 개인 또는 영농조합 법인과 농업회사법인
- 농업기계 보유 현황과 경작사실을 면세유류 관리기관장(지역조합장)에 신고하여 면세유류 구입카드를 발급받은 농업인, 영농조합법인, 영농회사법인
- 배정 제외자
 - 농업경영체 미등록자, 면세유 5년 이상 미사용자
 - 21년도 농업기계 일제신고 및 재배내역 미신고 농기계

□ 면세유 배정관련 주요 변경 내역

- 현재 분기 잔여량 부족시 지난 분기 잔여량 조정없이 사용 가능
 - 유종별 연간 배정량 200L이하 농가는 분기 배정없이 자유롭게 사용
 - 2분기 배정량 부족시 1분기 잔여량 자동 차감 사용
- 1~3분기 미사용 잔여량 자동 회수
 - 회수일시 : 22.11.30 (추후 변동 가능)
 - 회수제외 : 화물자동차 배정량, 연간배정량 200리터 이하 농가

□ 농업기계 등록 및 신청시 유의사항

- 신청 접수시 필수 서류
 - 농업기계 등 보유현황 및 경작·영어 사실 신고서
(면세유 신규 등록자)
 - 농업기계, 선박 등 변동내용 신고서
(기존 면세유 사용자 보유 농기계 변동 사항 신고 - 말소, 추가 등)
- 신청 접수시 부속서류
 - 출하증명서 : 신규농기계 등록시
 - 매매계약서, 양도서 : 중고농기계 등록시

- 농업기계 신고말소확인서
(타농축협에 등록된 농기계를 매매·양도하여 등록하고자 하는 경우)

* 사망에 의한 상속시 출하증명서, 매매계약서 대신 사망을 입증하는 서류와 사망자와 상속받는 농업인이 친인척임을 증명하는 서류를 받아 첨부
(예시 : 농기계 상속양도서, 가족관계증명서 첨부)

□ 면세유 사용 요건

- 면세유류 사용실적 확인 장치 부착.
부착대상 : 트랙터, 콤바인 - 2003년 이후 생산분
- 2011. 7. 1부터 버섯재배소독기, 곡물건조기, 농산물건조기도 확인장치 부착.
※ 계측을 통해 실제 사용량만큼 배정.
- 트랙터, 콤바인은 시간계측기 부착이 의무화 되어 있으므로 기본 배정량 초과 사용 시에는 작업 실적을 확인하여 공급.
- 면세유 공급량의 65%를 차지하는 난방기는 계측기 부착을 통해 실제 사용량 확인 및 배정이 가능한 기반구축 추진
- '10.1월부터 신규 등록 난방기는 시간계측기를 부착하여 공급

□ 농업기계 일제신고 (농업인 → 조합) 안내

- 목적 : 면세유 공급대상 농기계 보유 현황 및 변동 사항 확인
면세유 공급대상 농기계 정비를 통한 부정사용 방지
- 대상
 - **작수년도** : 농업용 트랙터, 동력이앙기, 고속분무기, 콤바인, 농업용 난방기, 로더(2톤 이상 4톤미만), 화물자동차
 - **출수년도** : 면세유 공급대상 농기계 전 기종
- 신고방법 : 신분증 지참하고 관리농협에 방문하여 신고서 작성 및 제출
 - 화물자동차 일제신고 시 자동차 보험증명서 사본 징구
(차량등록증 대체 가능)
 - 기간 내 보유 농기계 미신고 시 익년도 면세유 배정 제외, 일괄 삭제 처리



알리는 말씀

□ 농업용 난방기 사용농가 재배계획 신고 안내

- 목 적 : 다음년도 난방기 사용농가 면세유 배정 자료조사
- 신고기간 : 매년 11월 중 1개월 간
- 대 상 자 : 다음년도 농업용 난방기로 영농계획 중인 시설작물 재배농가
- 신고내용 : 재배작목·재배면적·사육규모 등을 기입한 영농계획신고서

□ 농·수산물 생산실적 및 시간계측기 사용실적 신고 안내

- 신고대상
 - 농수산물 생산실적
 - 전년도 면세유 1만L 이상 사용한 농업인
 - 시간계측기(면세유) 사용실적
 - 트랙터, 콤바인 : 2003년 이후 생산분
 - 난방기, 건조기 : 2011. 7월 이후 등록분
- 제출기한
 - 당해 연도 상반기 생산 및 사용 실적 : 7월말
 - 당해 연도 하반기 생산 및 사용 실적 : 다음연도 1월
- 제출내용
 - 농수산물 생산실적
 - 출하한 농수산물 출하실적 및 입증자료를 첨부한 신고서
 - 농기계 사용실적 신고
 - 난방기 등 해당 농기계에 부착된 시간계측기 누계시간을 신청서에 기재 후 제출

□ 농업용 면세유 공급기준 변경 안내

- 화물자동차 면세유 공급기준 변경
 - 변경 전 : 농업경영체 경영주와 화물자동차 소유주가 일치해야 함
 - 변경 후 : 배우자 등 공동경영주가 화물자동차 소유 시 배정가능
- * 단, 면세유 카드는 1경영체에 1명만 사용가능

복숭아 방제력

시 기	일 자	병 해	살 균 제	해 충	살 충 제	4중복비
▷ 3 월 초 : 석회유황합제 ▷ 개 화 전 : 6-6식 석회보르도액(석회유황합제 살포 15후 살포권장) ▷ 낙화직후 : 다코닐(앞오갈병 심한 과원)						
개화전	3월	월동병해	석회유황 델란/다코닐	월동해충	히어로, 깍자바 모스피란	석회유황과 보르도액은 15일 간격을 두고 사용
낙화후	4월말	세균성, 흑성병	델란수화제/농용신	진딧물, 순나방	팡파레+프레바톤	비대제
유과기	5월초	세균성, 검은점무늬	영일스마트 +바이코	순나방, 굴나방	암메이트/아바타/ 캐치온	아미노산제
적과기	5월중	탄저, 회성병	실바코	순나방, 심식나방	애니충/SG블루밍	타이포(영양제)
비대기	5월말	회성병	푸르겐	나방류	메디충+깍자바	칼슘제
착색기	6월초	세균성, 회성병	헥사코나졸/ 성보크린	응애, 노린재, 나방	가네마이트/쇼크 +트레본(세베로)	마그네슘, 칼슘제
	6월초중		아연보르도		세베로	
수확기 (조생종)	6월중	탄저, 흑성, 역병	후론사이드	노린재, 순나방	가수나방방+아타라	아연보르도액
수확기 (중생종)	6월말	회성병	골드타임	나방류	살무사+빅카드	부리오(영양제)
수확기	7월초	탄저, 회성병	카브리오에이	노린재, 깍지벌레	엑스라지+타스타	마그네슘, 칼슘제
수확기	7월중	세균성, 회성병	카디스	노린재, 나방류	알타코아+팬텀	칼슘제
수확기	7월말	탄저, 회성병	벨리스	노린재, 나방류	신기록D+히어로	인산가리 착색제
수확기 (만생종)	8월초	회성병	살림꾼	순나방, 심식나방	패키지+(히어로)	칼슘, 착색제
수확기	8월중	탄저, 회성병	르네상스	노린재, 나방류	세베로	
수확기	9월초	탄저, 회성병	스트로비	노린재, 나방류	캡처	
수확후 : 6-6식 석회보르도액+히어로/깍자바						

※ 자세한 사항은 농약 담당자에게 문의하시기 바랍니다.

포도 방제력(샤인, 거봉)

시 기	병 해	살균제	해 충	살충제	4중
순 나오기직전	곰팡이	다이센엠 로브랄	각지,살충	바람탄(각지마기)+돌격대/ 바람탄(각지마기)+신기록D	아미노산/뿌리발근제
순이 한뼘 이상 나왔을 때	곰팡이 새눈무늬병	차단 레빅사 로브랄	노린재,꽃매미 청벌레	세베로/ 살무사(애니충)+빅카드(팬텀)	타이포,미리근,나르겐
개화 직전	전문곰팡이	사파이어 미토스	응애,총채	가네마이트(쇼크)+보스 (빅카드)/쇼크+섹큐어	개화전 봉사성분 처방 (화진 예방) 봉산,꽃마차,미봉탄 등
꽃이 1~2개 필때		부라마이신			포도 씨 없애기(샤인)
지베렐린 1차후 2차 담그기전 그 사이	곰팡이,탄저 노균	트리플캡+미리카트 스포르곤+미리카트 실바코+미리카트	노린재,꽃매미	아타라(빅카드)/스토네트	지베렐린 담글때 영양제 X
지베렐린 2차후 또는 알숙이 후	탄저	카브리오에이 벨리스플러스	청벌레,노린재	알타코아(애니충,바이고)+리무진	비대제 및 마그네슘
생육기 (상황에 따라 선택)	탄저,갈반	살림꾼 에이플(프린트)	응애,살충	쇼크(노블레스)+유토피아/ 쇼크(노블레스)+팬텀(빅카드)	칼슘제(분 안담이는 걸로) 초산칼슘
	탄저,갈반	해비치 애니탄	각지,매미충	각지마기(백승)+빅카드(캡처)	마그네슘 아미노산 관주
	탄저,노균	살림꾼+퀸텍 실바코액상+퀸텍	노린재,꽃매미	캡처(아타라)+팡파레에스 (진딧물 있을 경우)	인산칼슘(착색전 관주) 마그네슘 관주
착색기	탄저	카브리오에이 실바코액상	노린재,나방	보스+각지마기	착색직전 인산가리 가리많은 비료 관주
수확 전	탄저	에이플	나방	유토피아	착색제 or 당도증가제

※ 자세한 사항은 농약 담당자에게 문의하시기 바랍니다.

자두 방제력

시 기	일 자	병 해	살 균 제	해 충	살 충 제	4종
◆ 자두 보자기주머니병+잎오갈병 예방◆ ▷ 3 월 초 : 석회유황합제 ▷ 개 화 전 : 6-6식 석회보르도액(석회유황합제 살포 15후 살포권장)						
개화전	3월	월동병해	석회유황/ 보르도액	월동해충	히어로, 모스피란	석회유황과 보르도액은 15일 간격을 두고 사용
낙화후	4월말	세균성, 흑성병	농용신/단단	진딧물, 순나방	팡파레에스 +가수나방방	비대제
유과기	5월초	잎오갈	성보크린+ 트리후민	순나방, 굴나방	애니충+트레본	아미노산제
적과기	5월중	세균성, 회성병	골드타임	순나방, 심식나방	라이몬	타이포(영양제)
비대기	5월말	탄저, 회성병	벨리스+	나방류	캐치온+타스타	칼슘제
착색기	6월초	세균성, 회성병	모두랑	응애, 노린재, 나방	가네마이트/쇼크 +세베로	마그네슘, 칼슘제
수확기 (조생종)	6월중	탄저, 흑성, 역병	르네상스	노린재, 순나방	알타코아+타스타	
수확기 (중생종)	6월말	회성병	애니탄	나방류	엑스라지+팬텀	아연보로도액
수확기	7월초	탄저, 회성병	클릭	노린재, 깍지벌레	옥타브	부리오(영양제)
수확기	7월중	세균성, 회성병	카브리오	노린재, 나방류	바이고+빅카드	마그네슘, 칼슘제
수확기	7월말	회성병	차단	노린재, 나방류	유토피아	칼슘제
수확기 (만생종)	8월초	탄저, 회성병	아미스타탑	순나방, 심식나방	가이던스	인산가리 착색제
수확기	8월중	탄저, 회성병	카디스	노린재, 나방류	리무진	칼슘, 착색제
수확후 : 6-6식 석회보르도액+히어로(자두 세균성, 보자기주머니병 예방/깍지벌레)						

※ 자세한 사항은 농약 담당자에게 문의하시기 바랍니다.

사고, 질병, 통원치료로 영농 활동이 곤란하신가요?

영농도우미를 지원해드립니다!

지원내용

영농활동 영농도우미의 임금 70% 지원
(10일, 법정감염병은 14일 지원)

지원대상



사고 또는 질병으로
2주이상 진단 또는
3일 이상 입원



4대 중증질환으로
최근 6개월 이내
통원치료



1~2급 법정감염병
확진자 또는 접촉하여
격리인자



여성농업인으로서
농업인 교육과정에
일 6시간 이상참가한 자



가까운 농협에 문의바랍니다.

농약잔류허용기준 (PLS) 준수로 안심 농산물 생산하세요!



농약잔류허용기준 (PLS) 이란?

2019년 1월 1일 전면시행

국제사용등록 또는 수입식품의 농약 잔류허용기준 설정을 통해 잔류허용기준(Important Tolerance)이 설정된 농약 이외에는 일률기준(0.01ppm)으로 관리하는 제도로써, 국내·외에서 사용이 등록되어 농약잔류허용기준이 설정된 농약 이외의 농약 사용을 금지하여 농약의 오·남용으로부터 국민의 건강을 보호하기 위해 만든 제도입니다.

다섯가지를 지켜주세요!

- 1 농약 포장지 표기사항을 반드시 확인해주세요!
- 2 재배 작물에 등록된 농약만 사용해주세요!
- 3 농약 희석배수와 살포횟수를 지켜주세요!
- 4 수확 전 마지막 살포일을 준수해주세요!
- 5 출처불분명 농약, 밀수 농약을 사용하지 말아주세요!

「농약(작물보호제)」앱 (하나로 앱) 사용설명



농약 「작물보호제지침서」 앱(App)은 PLS 대비 농약 사용기준을 스마트폰을 활용하여 즉시 검색할 수 있도록 만든 프로그램입니다. 농업인들의 농약 정보를 쉽게 조회 가능하게 하여 편의성을 도모하고, 안전농산물 생산을 지원하기 위함입니다.

홍보용 상단 배너 또는 하단 실행 메뉴 클릭
▶ 「농업인 정보화서비스」 → 「농약(작물보호) 정보」 클릭

농약(작물보호제) 지침서 실행 메뉴를 클릭



금융의 모든 순간

헤아림



NH농협손해보험 빅-히트 상품!



(무)NH간편해진치매플러스보험 2201

보험료 납입은 짧게! 보장은 길~게!
(7/10/15/20년납 선택 가능) (90/95/100세 선택 가능)

해지환급금 저지급형으로 ↓
표준형 대비 보험료는 최대 10% 낮게!

보험료 1% 추가할인 가능!
※당사 장기보험 기계약고객 또는 고보장계약(중증·중등도·경증이상치매진단비 가입금액 합산 3천만원 이상) 고객

70세까지 유병자도 가입 가능!

경증이상 치매진단비 (CDR 1점 이상)	중등도이상 치매진단비 (CDR 2점 이상)	중증 치매진단비 (CDR 3점 이상)	중증알츠하이머 치매진단비 100만원
100만원	1000만원	2000만원	경증이상알츠하이머 치매진단비 100만원

※ CDR(임상치매평가척도)이란?

치매관련 전문가가 실시하는 인지기능 및 사회기능 정도를 측정하는 검사로써 전체 점수구성은 0, 0.5, 1, 2, 3, 4, 5로 되어 있으며 점수가 높을수록 중증을 의미함. (구체적인 지급사유는 '보장내용' 부분을 참고하시기 바랍니다.)

	←————— 보장 범위 —————→				
0점	1점	2점	3점	4점	5점
경미한 건망증	기억 장애 (일상생활 지장을 주는 정도)	반복적인 과거기억 (정보 보존 불가)	심한 기억장애 (단편적인 기억)	심한 기억장애 (인지 불가)	기억력 없음

농소농업협동조합

김천시 농소면 농남로 40 (054)431-6015 <http://nongso.nonghyup.com>