

농소농협소식

2021년 신년호

봄봄봄 봄이
왔어요

유난히 애타게 기다리던 따스한 봄이 우리 곁으로 찾아들었다.
무엇인가 새로 시작해야 할 것만 같은 마음이다.
움츠렸던 몸과 마음을 활짝 펴고 따스한 햇살을 맞으며 봄날의 기운을 가득 담아보자.



신축년(辛丑年) 새해가 밝았습니다.

조합원 여러분!

한 해 동안 보내주신 성원에 정말 감사드립니다.

조합원님께 꾸준히 보답할 수 있는 신축년이 되도록 노력하며 발전하겠습니다. 앞으로도 많은 관심과 성원 부탁드립니다. 건강과 행복이 가득하시길 기원합니다.

존경하는 조합원 여러분!

작년 한해동안 많은 일들이 있었지만 저희농협을 믿고 많이 이용해주시는 여러분들의 노고에 깊은 감사드립니다.

소는 우둔하고 느리다라는 이야기를 합니다.

그러나 2021년 흰소의해입니다 즉 지혜로운 흰소로 남에게 이용당하는 속임당하는 것이 아니라 어리석음에서 밝음으로 인도해주는 지혜의 소처럼 조합원 여러분도 지혜와 진리를 갖추고 부지런 사는 것이 즐거움으로 조합원 여러분 가정에 풍요롭고 행복한 한해가 되시길 기원드립니다

신축(辛丑)년 새해 복 많이 받으십시오!

농소농협 임직원 일동

contents

2021*신년호

조합장 인사말씀	04
제50기 결산보고서	06
농소농협 조직도	19

운영공개

2020년 생명·손해 사고보험금 지급 내역	20
농작물 재해보험 품목별 정산내역(2020년)	

알리는 말씀

지도사업

2020년 실익사업 지원내역	21
이용고 배당사업 안내	22
2021년 조합원 자녀 장학금 신청안내	23
하나로마트 본점 배달실시 안내	
2021년 하나로마트 이용고 배당안내	24
농협택배 사업 안내	25

판매사업

수탁판매사업 주요 품목 참고자료	28
-------------------	----

구매사업

자재구입 외상구매약정 안내	30
농기자재 부가가치세 환급제도	31
2021년도 정부지원 유기질비료사업 추진계획	32
“일반화학비료” 판매가격 안내	34
“원예용비료” 판매가격 안내	35
면세유류 주요 내용 안내	36
복숭아 방제력	39
포도 방제력(샤인, 거봉)	40
자두 방제력	41
농업인의 든든한 친구 영농도우미	42

발행일 : 2021년 2월

발행인 : 조합장 이정복

편집인 : 상무 전학진, 겸장 이윅희

발행처 : 농소농업협동조합 김천시 농소면 농남로 40 (054)431-6015

홈페이지 : <http://nongso.nonghyupi.com>

편집디자인 : 대구애드(053)256-6027



▶ 조합장 인사말씀



존경하는 조합원 여러분 안녕하십니까?

신축년(辛丑年) 새해를 맞아 조합원 여러분 가정에 건강과 행운이 가득하시길 기원드립니다.

지난해 코로나19라는 그간 겪어보지 못한 환경속에서 태풍과 기록적인 장마의 기나긴 고통에서도 잘 견뎌 주신 조합원님께 깊은 존경과 감사의 말씀을 드립니다.

존경하는 조합원 여러분!

지난 한해는 코로나19로 인한 경기침체, 제로금리 시대의 어려운 여건 속에서도 조합원님의 적극적인 이용 덕분에 당기순이익 906백만원을 달성하여, 출자배당금 130백만원(2.3%), 이용고 배당금 70백만원 (1.23%), 사업준비금 201백만원(3.55%)을 합쳐 401백만원(7.08%)의 배당을 할 수 있었습니다.

한걸음 한걸음 더 나아갈 수 있는 농소농협을 만들 것을 말씀드리며,
조합원 여러분의 적극적인 사업이용을 당부 드립니다.

또한 농작물 재해보험 지원 등 재해지원비 21백만원, 영농자재 무상지원 205백만원 (농약 54백, 유기질비료 50백, 골판지박스 등 시설원예 42백, 기타 59백), 농업인안전 보험료지원 27백만원, 조합원자녀 장학금지원 5백만원, 농민신문 및 간행비지원 22백만원 등 381백만원의 교육지원사업비를 지원하였으며, 조합원 편의 제공한 택배사업과 영농자재 및 하나로마트 할인판매 등으로 간접 지원하여 안정적인 농업기반 정착에 노력하였습니다.

조합원 여러분 !

지난해 한 해 동안 많은 일들이 있었지만 힘들었던 일을 바탕으로 한걸음 한걸음 더 나아갈 수 있는 농소농협을 만들 것을 말씀드리며, 조합원 여러분의 적극적인 사업이용을 당부 드립니다.

신축년 소의 해를 맞아 조합원님의 가정에 건강과 행복이 가득한 한해 되시기를 기원합니다.

새해 복 많이 받으십시오!

감사합니다.

2021년 01월

농소농업협동조합
조합장 이정복 올림

제50기 결산보고서

[2020년 01월 01일부터
2020년 12월 31일까지]

1. 사업보고서(서기 2020년)

1-1. 사업개황

존경하는 조합원 여러분!

희망찬 2021년 신축년(辛丑年) 새해가 밝았습니다.

올해는 유난히 추운 날씨에 새해를 맞이하였습니다. 예로부터 겨울 추위는 풍년이 들 좋은 징조라고 합니다. 올 한해 우리 농촌에 풍요가 넘치고 여러분의 가정에도 행복이 가득하길 기원합니다.

지난 한해 정말 고생많으셨습니다.

기록적인 장마와, 태풍 등 유례없이 많은 자연재해가 우리 농촌에 커다란 상처를 남겼으며, 코로나 19에 따른 경제적인 충격, 제로금리 시대 진입 등 어려운 여건에도 불구하고 열심히 영농에 종사해 주신 조합원님께 깊은 감사의 말씀을 전해드립니다.

1. 교육지원사업

농업인의 실익사업과 경쟁력을 높이는 사업을 확대하고, 비효율적인 부문은 재검토 또는 다른 방향으로 전환하여 실질적인 조합원 혜택 부여에 주력하였으며 농작물 재해보험 지원 등 재해지원비 10백만원, 영농자재 무상지원 205백만원(농약 54백, 유기질비료 50백, 골판지박스 등 시설원에 42백, 기타 59백), 농업인 안전보험료 지원 27백만원, 조합원자녀 장학금 지원 5백만원, 농민신문 및 간행비지원 22백만원 등 381백만원의 교육지원 사업비를 지원하였으며, 그외 영농자재 할인 판매 등으로 간접 지원하여 조합원 복지와 교육, 농업재해대비 등 안정적인 농업기반 정착에 노력하였습니다.

2. 경제사업

우리나라 경제의 저성장 기조로 인한 저소비의 악순환과 폭염, 가뭄 등 자연재해로 인해 우리 농업의 어려움이 많은 가운데 올 한해도 무난히 판매사업 실적 151억원을 달성하였고, 고품질의 영농

자재의 적기 공급과 농약부문 연합구매 및 예약구매 확대 등 유기적인 구매시스템을 적극 활용하여 3,022백만원의 영농자재를 공급하여 구매편의와 실익을 제공하였으며, 하나로마트 사업부문에서는 생활물자 4,308백만원을 공급하여 전년대비 비약적인 발전을 이루었으며 전반적으로 무난한 사업성과를 보여 경제사업의 안정기반을 구축하였습니다.

3. 신용·보험사업

코로나 19를 계기로 시대의 흐름이 디지털 중심으로 빠르게 전환되고 있습니다.

디지털 확산이 가속화되는 상황에서 앞으로 디지털 역량은 농업·농촌과 농협의 미래를 좌우하는 중차대한 요인이 될 것입니다.

우리는 이와같은 디지털변화에 능동적으로 대처하여 농업을 미래 유망산업으로 육성하고 농촌의 희망을 크게 키워 나가는 기회로 삼아야 하겠습니다. 저성장 경제와 금융수요의 감소와 금리인하의 가중으로 예대마진 감소 등으로 경영성과와 수익구조 악화가 지속되고 있으나, 지역밀착형 금융서비스를 통하여 예수금 잔액 1,231억원 상호금융대출금 잔액 1,156억원으로 예대비율 89.3%의 안정적인 비율을 유지하고 있으며, 여유자금의 운용과 카드사업 확대와 수수료 등의 수익원 발굴을 통하여 수익다변화를 추진하였으며, 공제사업에서는 농업인 안전 및 농작물 재해보험을 추진하였고, 합리적이고 비교적 저렴한 보험사업 추진으로 농업인의 풍요롭고 안정적인 생활유지에 기여하고자 노력하였고, 사고발생시 사고보험금의 수령에 어려움이 없도록 서류안내 및 절차의 간소화를 통해 지급에 불편함이 없도록 최선을 다하였습니다.

4. 경영관리

코로나 19로 인한 어려운 경제환경에서도 적극적이고 생산적 실적 확대를 위하여 비대면 사업분야의 활성화와 조합원 실익사업을 지속적으로 확대하는 등, 농협 본연의 의무에 최선을 다하였으며, 신규사업 개발을 통한 경영성과의 극대화를 도모하며 경영 합리화와 목표 손익 달성에 최선을 다하여 906백만원의 당기순이익을 이루었고, 윤리·투명 경영강화를 통한 정도경영 실현으로 안정화 추진에 노력하였습니다.

조합원 여러분!

지난 한 해 조합원 여러분들의 적극적인 사업이용과 격려로 힘을 북돋아 주심에 깊은 감사를 드리며, 2021년에도 우리 임직원 모두는 성장사업을 적극 발굴하고 실천하여 조합원 여러분의 기대에 부응하고 농업인 실익이 극대화될 수 있도록 최선을 다할 것을 약속드립니다.

1-2. 사업계획대 실적

(단위: 원, %)

사 업 별		금기계획(A) (2020년도)	금기실적(B) (2020년도)	전기실적(C) (2019년도)	달성률 (B / A)	성장률 ((B-C)/C)	
경 제	구 매	3,054,660,000	3,021,593,145	2,911,491,029	98.92	3.78	
	판 매	14,985,600,000	15,153,066,152	15,022,384,074	101.12	0.87	
	마 트	4,235,607,000	4,308,203,488	4,241,293,677	101.71	1.58	
	가 공	0	0	0	0.00	0.00	
	생 물 자 산	0	0	0	0.00	0.00	
	창 고	0	0	0	0.00	0.00	
	이 용	0	0	0	0.00	0.00	
	운 송	0	0	0	0.00	0.00	
	수 수 료	130,651,000	146,621,357	141,869,384	112.22	3.35	
	기 타	1,500,000	7,085,414	3,216,490	472.36	120.28	
	소 계	22,408,018,000	22,636,569,556	22,320,254,654	101.02	1.42	
신 용	예수금	평 잔 순 증	29,393,476,205	5,761,685,863	-15,764,375,929	19.60	136.55
		잔 액	118,000,000,000	123,056,199,000	131,902,938,055	104.28	-6.71
		평 잔	157,379,235,000	133,747,444,658	127,985,758,795	84.98	4.50
	대출금	평 잔 순 증	27,670,964,657	397,382,097	-1,873,908,636	1.44	121.21
		잔 액	151,611,232,000	115,573,815,405	121,743,432,330	76.23	-5.07
		평 잔	146,751,845,000	119,478,262,440	119,080,880,343	81.42	0.33
	정책 대출금	평 잔 순 증	333,479,950	2,094,071,801	111,978,018	627.95	1,770.07
		잔 액	5,293,800,000	8,803,168,063	4,948,348,991	166.29	77.90
		평 잔	5,347,056,000	7,107,647,851	5,013,576,050	132.93	41.77

1-3. 수지예산대 실적

(단위: 원, %)

구 분	계 획(A)	실 적(B)	과부족(B-A)	달성률(B/A)
매 출 액 (a)	14,485,766,000	12,031,078,014	-2,454,687,986	83.05
(신 용 사 업 영 업 수 익)	6,783,348,000	4,623,226,880	-2,160,121,120	68.16
(경제사업영업수익<매출액>)	7,702,418,000	7,407,851,134	-294,566,866	96.18
매 출 원 가 (b)	10,243,718,000	8,695,315,951	-1,548,402,049	84.88
(신 용 사 업 영 업 비 용)	3,536,906,000	2,346,172,472	-1,190,733,528	66.33
(경제사업영업비용<매출원가>)	6,706,812,000	6,349,143,479	-357,668,521	94.67
매 출 총 이 익 (c = a - b)	4,242,048,000	3,335,762,063	-906,285,937	78.64
판 매 비 와 관 리 비 (d)	3,612,270,000	3,032,446,806	-579,823,194	83.95
영 업 손 익 (e = c - d)	629,778,000	303,315,257	-326,462,743	48.16
(교 육 지 원 사 업 손 비) (f)	451,288,000	380,867,261	-70,420,739	84.40
(영 업 외 손 익) (g)	335,000,000	1,083,988,745	748,988,745	323.58
(기 타 손 익) (h)	0	0	0	0.00
법인세차감전순손익(i=e-f+g+h)	513,490,000	1,006,436,741	492,946,741	196.00
(법 인 세 비 용) (j)	50,852,000	100,560,763	49,708,763	197.75
당 기 순 손 익 (k = i - j)	462,638,000	905,875,978	443,237,978	195.81

※ 천원 또는 백만원 단위 조회시, 원단위 반올림으로 합산금액은 다를 수 있음.

1-4. 총회(대의원회) 개최상황

개최연월일	참석인원	주요 의결사항
2020. 01. 29	52명	1. 2019년 결산승인 2. 임원선출(상임, 사외이사)
2020. 11. 27	52명	1. 2020 사업계획 및 수지예산서 승인

1-5. 이사회 개최상황

개최연월일	참석인원	주요 의결사항
2020. 01. 21	8명	1. 2020차입금 최고한도 결정의 건 2. 조합원자격심사의 건 3. 2020 이용고배당 방침결정의 건 4. 매취판매사업 운영방침 결정의 건 5. 경제사업관련 취급수수료 및 상환기일 책정의 건 6. 임원자기거래 승인(안)의 건 7. 2020년 결산보고 심의의 건 8. 인사관련 제규정(모범안) 개정의 건 9. 기타안건 - 자금 세탁방지 업무보고 - 2020년도 조합원자녀 장학금 지급방침 결정 - 2019년 정기감사 결과보고
2020. 02. 18	9명	1. 조합원 자격심사의 건 2. 동일인당 대출한도 조정의 건 3. 수탁판매 출하수수료 제정의 건 4. 대출심사위원회 구성의 건 5. 고정자산 처분의 건 6. 기타안건 - 19년도 신용정보관리, 보호인의 업무수행 실적보고 - 사외이사 업무분장(인사위원회)
2020. 03. 17	9명	1. 조합원 자격심사의 건 2. 기타안건 - 20년도 조합원자녀 장학금 지급내역 보고 - 19년도 농축협 AML(자금 세탁방지) 위험평가 보고 - 상임이사 성과평가 결과제출
2020. 04. 21	9명	1. 조합원 자격심사의 건 2. 2020년 약적조합원 육성계획 수립의 건 3. 기타안건 - 2020년 영농지원 농기계 지원사업(농업융골삭기)
2020. 05. 19	9명	1. 조합원 자격심사의 건 2. 인사, 급여관련 제규정(모범안) 개정의 건 3. 기타안건
2020. 06. 16	9명	1. 조합원 자격심사의 건 2. 상호금융 리스크관리규정(예)일부 개정의 건 3. 기타안건 - 냉해피해 발생에 따른 재해자금 지원 방안(1차)
2020. 06. 24	9명	1. 동일인당 대출한도 초과에 따른 감사수감 자료 현황보고 2. 기타안건
2020. 07. 21	9명	1. 조합원 자격심사의 건 - 신규, 상속, 탈퇴지분환급의 건 2. 기타안건 - 냉해피해 발생에 따른 재해자금 지원 방안(2차)
2020. 08. 18	9명	1. 사망조합원 탈퇴지분 지급의 건 2. 조합원 가입자격 심사 및 승인의 건 3. 해오름지점 정기감사 보고의 건 4. 임직원 신원보증 한도 조정의 건 5. 창립50주년 한마음 체육대회 개최 취소의 건 6. 2021년 회계연도 외부 회계감사 감사인 선임의 건 7. 기타안건
2020. 09. 15	9명	1. 사망조합원 탈퇴지분 지급의 건 2. 조합원 가입자격 심사 및 승인의 건 3. 2020년 조합원 실태조사에 따른 자격심사의 건 4. 시간외근무 운영 업무개선의 건 5. 경북지역본부 감사국 감사에 대한 부의조서 통보의 건 6. 기타안건 - 하나로마트 추석맞이 할인행사 보고 - 경제사업장 화장실 개보수 - 본지점 사업장별 근무시간 조정에 따른 보고
2020. 10. 30	9명	1. 사망조합원 탈퇴지분 지급의 건 2. 조합원 가입자격 심사 및 승인의 건 3. 농축협 복무규정(모범안) 개정의 건 4. 임원에 대한 징계(변상) 심의의 건 5. 기타안건 - 주요일정 안내
2020. 11. 18	9명	1. 사망조합원 탈퇴지분 지급의 건 2. 조합원 가입자격 심사 및 승인의 건 3. 총회(대의원) 의결사항 심의 4. 직원급여 조정(안)의 건 5. 농축협 인사, 급여관련 제규정(모범안) 개정의 건 6. 기타안건 - 동일인에 대한 대출한도초과에 대한 재심신청보고 - 주요일정 안내
2020. 11. 30	9명	1. 동일인당 대출한도 초과에 따른 해결 방안 모색의 건 - 현재 진행중인 상황에 대한 보고 - 법적절차 착수에 대한 조치논의 2. 주요일정안내 - 차기이사회 일정안내
2020. 12. 14	9명	1. 조합원 가입자격 심사 및 승인의 건 2. 임원(이사)선거 선거일 지정의 건 3. 선거관리위원회 위원 위촉의 건 4. 상임이사 인사추천위원회 위원 위촉의 건 5. 고정자산 처분의 건 6. 김천조합공동법인 출자금 증대의 건 7. 동일인에 대한 대출한도 초과 해소 방안의 건 8. 기타안건 - 자금세탁 방지 업무보고 - 주요일정 안내

1-6. 조합원 및 준조합원의 가입·탈퇴상황

(단위:명)

구 분	전기말현재	기중가입	기중탈퇴	당기말현재	대의원수	비 고
조합원	1,181 (458)	32 (13)	97 (56)	1,116 (415)	53	
준조합원	2,902	92	9	2,985		

주: 조합원의 () 내서는 여성조합원.

1-7. 임직원의 증감상황

(단위:명)

구 분	전기말현재	당기말현재	증감내역	비 고
임원	조합장	1	1	0
	(비상임) 감사	2	2	0
	상임 감사	0	0	0
	(비상임) 이사	6	6	0
	상임 이사	1	0	-1
	소 계 (A)	10	9	-1
정규직	M 급	0	0	0
	3 급	2	1	-1
	4 급	4	5	1
	5 급	8	7	-1
	6 급	3	3	0
	7 급	0	0	0
	기능직	0	0	0
	생산업무직	0	0	0
	업무직	1	0	-1
	소 계 (B)	18	16	-2
비정규직	계약직	0	0	0
	기간제근로자	9	9	0
	시간제업무보조원	0	0	0
	파트타임	0	0	0
	촉탁	0	0	0
	소 계 (C)	9	9	0
총 계 (B + C)	27	25	-2	
총 합 계 (A + B + C)	37	34	-3	

○ 비교 - 증감 상세 사유

사무소	사무소명	구 분	직 급 명	비 고
737047	농소농협	임원	상임이사	퇴직
737047	농소농협	정규직	3급	해직
737047	농소농협	정규직	4급	승진(영농지도)
737047	농소농협	정규직	5급	승진
737047	농소농협	정규직	업무직	퇴직

2. 재무상태표 [통합]

제50기 2020년 12월 31일 현재
제49기 2019년 12월 31일 현재

(단위: 원)

계 정 과 목	제50(당)기	제49(전기)	계 정 과 목	제50(당)기	제49(전기)
자산			부채		
I. 유 동 자 산	2,551,674,701	2,449,089,843	I. 유 동 부 채	9,231,561,135	5,362,328,612
1. 현 금	919,846,785	718,604,769	1. 외 상 매 입 금	97,608,389	141,962,962
2. 단 기 매 매 증 권			2. 계 통 외 상 매 입 금	430,065,766	381,660,529
3. 외 상 매 출 금	272,787,043	284,128,880	3. 선 수 금		
(대 손 총 당 금)	47,065,264	47,065,264	4. 추 곡 수 매 선 수 금		
(현재 가치 할인 차금)			5. 수 탁 상 품 권 선 수 금	32,815,000	18,565,000
4. 재 고 자 산	670,507,322	666,010,445	6. 부 가 가 치 세 예 수 금	72,382,111	58,309,695
(재고자산평가손실누계액)			7. 단 기 차 입 금	7,286,000,000	3,044,990,000
5. 신용카드수탁취급계정	125,654,065	87,957,379	(차 입 금 대 총)		
(신용카드채권대손충당금)	5,925,702	5,925,702	8. 미 지 급 비 용	828,784,868	1,322,190,772
6. 자 금 수 수 계 정			9. 선 수 수 익	109,492	143,677
7. 생 물 자 산			10. 미 지 급 금	326,544,942	270,844,356
(생물자산손상차손누계액)			(현재 가치 할인 차금)		
(감 가 상 각 누 계 액)			11. 미 지 급 배 당 금	33,600	21,301
8. 수 탁 사 업 미 수 금	526,500	280,800	12. 예 수 금		
9. 선 급 금			13. 수 탁 사 업 예 수 금	2,236,000	1,375,800
10. 추 곡 수 매 선 금			14. 위 촉 사 업 예 수 금		
11. 부 가 가 치 세 선 급 금	58,240,168	47,350,715	15. 수 탁 수 매 예 수 금		
12. 선 급 법 인 세			16. 수 입 제 세	18,059,030	19,443,500
13. 미 수 수 익	409,157,256	612,183,409	17. 미 지 급 법 인 세	85,305,700	18,132,800
14. 선 급 비 용	132,028,068	83,251,792	18. 자 금 수 수 계 정	65,962	66,520
15. 미 수 금	20,255,000	10,000	19. 대 리 대 출 추 심 금		
(현재 가치 할인 차금)			20. 국 고 대 리 점	10,144,280	45,062,340
16. 단 기 대 여 금			21. 유 가 증 권 청 약 증 거 권		
17. 협 동 카 드 계 정			22. 여 신 관 리 자 금		
18. 대 리 예 수 예 치 금			23. 지 로 계 정	41,366,690	39,559,360
19. 대 리 대 출 금			24. 신 용 기 프 트 카 드 총 전 액	39,305	
20. 농 어 가 목 돈 마 련 저 축 장 려 기 금			25. 타 행 간 현 수 채 무		
21. 용 도 품			26. 미 지 급 외 국 환 채 무		
22. 단 기 매 도 가 능 증 권			27. 잡 부 채		
23. 타 행 간 현 송 채 권			28. 보 험 대 리 자 금		
24. 기 타 의 당 좌 자 산	1,683,880	1,514,740	II. 금 용 업 예 수 금	123,056,199,000	131,902,938,055
(대 손 총 당 금)	14,762,320	14,762,320	1. 요 구 불 예 수 금	4,020,270,968	2,627,044,369
(현재 가치 할인 차금)			2. 저 축 성 예 수 금	118,986,299,375	129,262,477,106
25. 잡 자 산 (가 지 급 금)	8,741,900	15,550,200	3. 자 유 로 부 금	49,628,657	13,416,580
(기타자산손상차손누계액)			III. 금 용 업 차 입 금	8,863,125,997	6,134,603,021
26. 공 탁 금			1. 상 호 금 용 자 금 차 입 금		1,104,078,467
II. 금 용 업 예 치 금	20,403,220,913	19,460,000,000	(현재 가치 할인 차금)		
1. 대 내 예 치 금	20,403,220,913	19,460,000,000	2. 정 책 자 금 차 입 금	8,800,498,063	4,945,208,991
2. 대 외 예 치 금			3. 공 제 사 업 채 무		
3. 외 화 예 치 금			4. 외 화 차 입 금	62,627,934	85,315,563
4. 기 타 예 치 금			5. 기 타 차 입 금		
III. 금 용 업 대 출 채 권	122,107,585,021	124,537,224,032	6. 보 험 일 반 차 입 금		
1. 상 호 금 용 자 금 대 출 금	115,573,815,405	121,743,432,330	IV. 공 제 · 농 작 물 보 험 사 업 부 채		
(대 손 총 당 금)	2,201,976,074	2,088,934,916	1. 공 제 미 지 급 금		
(현재 가치 할인 차금)			2. 농 작 물 보 험 예 수 금		
2. 정 책 자 금 대 출 금	8,803,168,063	4,948,348,991	3. 농 작 물 보 험 자 금		
(대 손 총 당 금)	67,422,373	65,622,373	4. 농 작 물 보 험 미 지 급 금		
3. 기 타 대 출 금			V. 비 유 동 부 채	116,018,554	70,335,157
(대 손 총 당 금)			1. 장 기 차 입 금		
IV. 공 제 · 농 작 물 보 험 자 산			(차 입 금 대 총)		
1. 공 제 대 출 금			(현재 가치 할인 차금)		
(대 손 총 당 금)			2. 장 기 성 미 지 급 금		

(단위:원)

계정과목	제50(당기)	제49(전기)	계정과목	제50(당기)	제49(전기)
자산			부채		
2. 공 제 미 수 금			3. 수 입 보 증 금	31,800,000	31,800,000
3. 농 작 물 보 험 미 수 금			4. 공 동 사 업 기 금		
V. 비 유 동 자 산	10,125,117,249	11,378,093,372	5. 헬 퍼 사 업 기 금		
(1) 투 자 자 산	2,602,902,989	2,505,539,199	6. 송 아 지 생 산 안 정 자 금		
1. 계 통 출 자 금	2,461,800,000	2,417,640,000	7. 절 소 검 정 사 업 기 금		
2. 공 동 사 업 투 자 금			8. 유 통 손 실 보 전 자 금		
3. 매 도 가 능 증 권			9. 퇴 직 급 여 총 당 부 채	41,392,472	
4. 만 기 보 유 증 권			(국민 연 금 전 환 금)		
5. 지 분 범 적 용 투 자 주 식	141,102,989	87,899,199	(퇴 직 금 운 용 자 산)		
6. 장 기 대 여 금			10. 인 수 고 정 자 산 미 지 급 금		
(대 손 총 당 금)			11. 이 용 고 환 원 총 당 부 채	14,643,445	12,158,064
7. 비 업 무 용 자 산			12. 기 타 총 당 부 채	28,182,637	26,377,093
8. 퇴 직 연 금 운 용 초 과 자 산			13. 이 연 법 인 세 부 채		
9. 기 타 의 투 자 자 산			부 채 총 계	141,266,904,686	143,470,204,845
(2) 유 형 자 산	6,517,406,768	7,871,872,508	자본		
1. 토 지	4,344,140,000	5,472,540,000	I. 출 자 자 금	5,838,434,027	5,858,747,027
(보 조 금)			1. 일 반 출 자 자 금	5,833,930,000	5,854,325,000
(유형자산손상차손누계액)			(미 납 입 출 자 금)	10,973	10,973
(자산재평가손실누계액)			2. 회 전 출 자 자 금		
2. 건 물	2,934,989,397	2,920,042,527	3. 가 입 금	4,515,000	4,433,000
(감 가 상 각 누 계 액)	810,372,795	739,834,660	4. 우 선 출 자 자 금		
(보 조 금)	181,210,258	190,660,198	II. 자 본 잉 여 금	554,611,356	554,611,356
(유형자산손상차손누계액)			1. 자 본 적 립 금	554,611,356	554,611,356
(자산평가손실누계액)			가. 재 평 가 적 립 금	471,644,069	471,644,069
3. 임 차 점 포 시 설 물	154,755,700	154,755,700	나. 자 본 준 비 금	82,967,287	82,967,287
(감 가 상 각 누 계 액)	56,743,764	41,268,192	2. 기 타 자 본 잉 여 금		
(유형자산손상차손누계액)			III. 자 본 조 정	-96,742,927	-30,568,156
4. 업 무 용 동 산	1,502,673,789	1,405,231,491	1. 탈 퇴 지 분 선 급 금	96,742,927	30,568,156
(감 가 상 각 누 계 액)	1,242,087,916	991,354,378	2. 우 선 출 자 매 입		
(보 조 금)	128,737,385	117,579,782	IV. 기 타 포 괄 손 익 누 계 액	3,849,493,800	4,814,972,514
(유형자산손상차손누계액)			1. 매 도 가 능 증 권 평 가 이 익		
(자산재평가손실누계액)			(또는 매도가능증권평가손실)		
5. 건 설 중 인 자 산			2. 지 분 법 자 본 변 동		
(보 조 금)			(또는 부의지분법자본변동)		
(3) 무 형 자 산			3. 재 평 가 잉 여 금	3,849,493,800	4,814,972,514
1. 산 업 재 산 권			V. 이 익 잉 여 금	3,774,896,942	3,156,439,661
2. 영 업 권			(또 는 결 손 금)		
(무형자산손상차손누계액)			1. 법 정 적 립 금	1,012,938,182	963,812,182
3. 개 발 비			2. 임 의 적 립 금	1,755,252,038	1,701,376,632
(무형자산손상차손누계액)			가. 사 업 준 비 금	1,540,524,038	1,486,648,632
4. 사 용 수 익 부 자 산			나. 사 업 활 성 화 적 립 금	4,728,000	4,728,000
5. 임 차 권 리 금			다. 유 통 손 실 보 전 적 립 금	210,000,000	210,000,000
6. 기 타 의 무 형 자 산			라. 경 제 사 업 활 성 화 적 립 금		
(무형자산손상차손누계액)			3. 미 처 분 이 익 잉 여 금	1,006,706,722	491,250,847
(4) 기 타 비 유 동 자 산	1,004,807,492	1,000,681,665	(또 는 미 처 리 결 손 금)		
1. 이 연 법 인 세 자 산	4,807,492	681,665	(당 기 순 이 익)	905,875,978	372,657,053
2. 자 산 처 분 미 수 금			(또 는 당 기 순 손 실)		
(현재 가 치 할 인 차 금)			4. 지 분 법 이 익 잉 여 금 변 동		
3. 보 증 금	1,000,000,000	1,000,000,000	자 본 총 계	13,920,693,198	14,354,202,402
4. 장 기 미 수 금					
(대 손 총 당 금)					
5. 기 타 의 비 유 동 자 산					
자 산 총 계	155,187,597,884	157,824,407,247	부 채 와 자 본 총 계	155,187,597,884	157,824,407,247

3. 손익계산서 [통합]

제50기 2020. 1. 1~2020. 12 31까지
제49기 2019. 1. 1~2020. 12 31까지

(단위:원)

계정과목	제50(당)기		제49(전)기	
	금 액		금 액	
I. 영업 수익		12,031,078,014		12,675,812,149
(1) 신용 사업 영업 수익		4,623,226,880		5,433,026,779
가. 이자 수익		4,076,593,559		4,821,428,578
1. 예치금 이자	344,934,671		397,058,779	
2. 단기 매매 증권 이자				
3. (구) 투자유가 증권 이자				
4. 대출금 이자	3,731,629,969		4,424,347,714	
5. 매도 가능 증권 이자				
6. 만기 보유 증권 이자				
7. 기타 이자 수익	28,919		22,085	
나. 대출채권 평가 및 처분 이익				99,937,545
1. 대손충당금 환입액				
2. 대출채권 매각 이익			99,937,545	
다. 외환거래 이익				
1. 외화환산 이익				
2. 외환차익				
라. 수수료 수익		284,857,262		271,420,143
1. 수입수수료	245,796,782		233,003,540	
2. 전자금융수수료	39,060,460		38,416,603	
3. 기타수입수수료				
마. 배당금 수익				
바. 기타 영업 수익		261,776,059		240,240,513
1. 신탁예치금 처분 이익				
2. 신탁예치금 평가 이익				
3. 기타충당부채환입	34,769,841		12,542,908	
4. 기타잡수익	57,309,220		59,844,784	
5. 신용카드수탁취급수수료	169,696,998		167,852,821	
사. 보험대리대출금 이자				
(2) 경제 사업 영업 수익		7,407,851,134		7,242,785,370
1. 상품 매출액	7,254,144,363		7,097,699,496	
2. 생물자산 매출액				
3. 제품 매출액				
4. 수탁 사업 수수료	134,025,393		128,858,476	
5. 창고 매출액				
6. 이용 매출액				
7. 운송 매출액				
8. 기타 매출액	7,085,414		3,216,490	
9. 수수료 수익	12,595,964		13,010,908	
10. 농작물보험수익				
(3) 공제 사업 영업 수익				
1. 공제수익				
(4) 농작물보험 사업 영업 수익				
1. 농작물보험수익				
II. 영업 비용		8,695,315,951		9,114,396,854
(1) 신용 사업 영업 비용		2,346,172,472		2,815,521,924
가. 이자 비용		1,890,068,405		2,483,688,885
1. 예수금 이자	1,845,852,851		2,411,983,609	
2. 차입금 이자	38,415,876		62,012,055	
3. 기타 이자 비용	5,799,678		9,693,221	

(단위:원)

계정과목	제50(당)기		제49(전)기	
	금액		금액	
나. 유가증권평가및처분손실				
1. 단기매매증권평가손실				
2. 단기매매증권처분손실				
3. 매도가능증권처분손실				
4. 만기보유증권처분손실				
5. (구) 투자유가증권처분손실				
6. 매도가능증권손상차손				
7. 만기보유증권손상차손				
8. (구) 투자유가증권감액손실				
다. 대출채권평가및처분손실		110,000,000		
1. 대손상각비	110,000,000			
2. 대출채권매각손실				
3. 보험관련대손상각비				
라. 외환거래손실				
1. 외환환산손실				
2. 외환차손				
마. 수수료비용		8,560,848		15,051,752
1. 지급수수료	8,560,848		15,051,752	
바. 기타영업비용		337,543,219		316,781,287
1. 기금출연금	94,174,892		96,543,521	
2. 신탁예치금처분손실				
3. 신탁예치금평가손실				
4. 기타충당부채전입액	74,639,579		52,064,971	
5. 기타잡비용	55,595,510		57,588,847	
6. 신용카드수탁취급비용	80,396,794		79,588,484	
7. 보험수탁취급비용	32,736,444		30,929,464	
8. 정책보험비용			66,000	
(2) 경제사업영업비용		6,349,143,479		6,298,874,930
1. 상품매출원가	6,349,143,479		6,298,874,930	
2. 생장물매출원가				
3. 제품매출원가				
4. 수탁가공원가				
5. 재고자산평가손실				
6. 농작물보험비용				
(3) 공제사업영업비용				
1. 공제비용				
(4) 농작물보험사업영업비용				
1. 농작물보험비용				
Ⅲ. 판매비와관리비		3,032,446,806		2,951,001,347
1. 인건비	1,315,166,173		1,251,760,805	
2. 일반퇴직급여	189,445,619		110,327,261	
3. 특별퇴직급여				
4. 세금과공과	9,118,209		20,781,553	
5. 전산비용	89,138,789		85,727,212	
6. 대손상각비				
7. 감가상각비	258,104,195		267,379,519	
8. 무형자산상각비				
9. 판매경비	207,874,998		185,379,600	
10. 경비	963,598,823		1,029,645,397	

3. 손익계산서 [통합]

제50기 2020. 1. 1~2020. 12 31까지
제49기 2019. 1. 1~2020. 12 31까지

(단위:원)

계정과목	제50(당)기		제49(전)기	
	금액		금액	
IV. 영업이익 (또는영업손실)		303,315,257		610,413,948
V. 교육지원사업수익				
VI. 교육지원사업비용		380,867,261		377,258,236
1. 영농지원사업비	257,215,566		209,074,400	
2. 영농지도사업비	56,099,695		78,832,906	
3. 생활지도사업비	989,000		12,424,810	
4. 교육사업비	3,624,910		2,215,250	
5. 홍보선전사업비	28,078,500		30,708,800	
6. 조사연구사업비				
7. 복지지원사업비	34,859,590		44,002,070	
VII. 영업외수익		1,123,024,877		261,063,168
1. 이자수익	5,486,762		4,936,293	
2. 배당금수익	71,007,945		65,560,902	
3. 임대료				
4. 단기매매증권처분이익(일반)				
5. 단기매매증권평가이익(일반)				
6. 외환차익(일반)				
7. 외화환산이익(일반)				
8. 지분법이익	3,203,790		9,335,052	
9. (구)투자유가증권처분이익(일반)				
10. (구)투자유가증권감액손실환입(일반)				
11. 비업무용자산처분이익				
12. 유형자산처분이익	885,296,915		1,530,000	
13. 퇴직예치금평가이익				
14. 판매장려금				
15. 카드사업수익				
16. 보조금수익	80,617,119		89,653,111	
17. 위약배상금수익				
18. 상각채권추심이익				
19. 대손충당금환입				
20. 원가차익				
21. 전기오류수정이익			338,861	
22. 일반사업채권매각이익				
23. 자산손상차손환입액				
24. 매도가능증권손상차손환입(일반)				
25. 만기보유증권손상차손환입(일반)				
26. 매도가능증권처분이익(일반)				
27. 만기보유증권처분이익(일반)				
28. 지분법적용투자주식처분이익				
29. 지분법적용투자주식손상차손환입				
30. 상각채권매각이익				
31. 자산수증이익			34,100,000	
32. 채무면제이익				
33. 보험금수익				
34. 공동사업배분수익				
35. 기타영업외수익	77,412,346		55,608,949	
36. 자산재평가손실환입				

(단위:원)

계정과목	제50(당)기		제49(전기)	
	금액		금액	
VIII. 영업외비용		39,036,132		80,300,841
1. 이자비용	24,741,868		61,010,690	
2. 단기매매증권처분손실				
3. 단기매매증권평가손실				
4. 외환차손(일반)				
5. 외환환산손실(일반)				
6. 지분법손실				
7. (구)투자유가증권감액손실(일반)				
8. (구)투자유가증권처분손실(일반)				
9. 비업무용자산처분손실				
10. 유형자산처분손실	4,004		13,622	
11. 퇴직예치금평가손실				
12. 카드사업비용				
13. 기타의대손상각비				
14. 재고자산감모손실				
15. 유입물건관리비				
16. 원가차손				
17. 전기오류수정손실				
18. 매도가능증권손상차손(일반)				
19. 만기보유증권손상차손(일반)				
20. 기부금	8,300,000		10,500,000	
21. 일반사업채권매각손실				
22. 매도가능증권처분손실(일반)				
23. 자산손상차손				
24. 만기보유증권처분손실(일반)				
25. 지분법적용투자주식처분손실				
26. 지분법적용투자주식손상차손				
27. 재해손실				
28. 자산재평가손실				
29. 공동사업배분비용				
30. 기타영업외비용	5,990,260		8,776,529	
IX. 법인세비용차감전계속사업손익 (또는법인세비용차감전계속사업손실)		1,006,436,741		413,918,039
X. 계속사업손익법인세비용	100,560,763		41,260,986	
XI. 계속사업이익 (또는계속사업손실)		905,875,978		372,657,053
XII. 중단사업손익 (법인세효과:XXX)				
XIII. 당기순이익 (또는당기순손실)		905,875,978		372,657,053
XIV. 주당손익				
기본주당계속사업손익				
기본주당순손익				

4. 이익잉여금처분계산서

제(50)기 2020년 01월 01일 부터
2020년 12월 31일 까지
처분확정일 2021년 01월 29일

제(49)기 2019년 01월 01일 부터
2019년 12월 31일 까지
처분확정일 2021년 01월 29일

(단위:원)

과 목	제50(당)기		제49(전기)	
	금	액	금	액
I. 미 처 분 이 익 잉 여 금		1,006,706,722		491,250,847
1. 전 기 이 월 미 처 분 이 익 잉 여 금 (또는 전 기 이 월 결 손 금)	100,830,744		118,593,794	
2. 회 계 변 경 의 누 적 효 과	0		0	
3. 전 기 오 류 수 정 이 익	0		0	
4. 전 기 오 류 수 정 손 실	0		0	
5. 당 기 순 이 익 (또는 당 기 순 손 실)	905,875,978		372,657,053	
II. 임 의 적 립 금 등 의 이 입 액		0		0
1. 유 통 손 실 보 전 적 립 금	0		0	
합 계		1,006,706,722		491,250,847
III. 이 익 잉 여 금 처 분 액		805,364,722		390,453,703
1. 법 정 적 립 금	100,671,000	적립비율(10.00%)	49,126,000	적립비율(10.00%)
2. 임 의 적 립 금	504,256,569		98,251,000	
가. 사 업 준 비 금	201,342,000	적립비율(20.00%)	98,251,000	적립비율(20.00%)
나. 유 통 손 실 보 전 적 립 금	0		0	
다. 사 업 활 성 화 적 립 금	302,914,569		0	
라. 경 제 사 업 활 성 화 적 립 금	0		0	
3. 배 당 금	200,437,153		243,076,703	
가. 출 자 배 당 금	130,437,153		171,076,703	
- 조 합 원 출 자 배 당 금	130,437,153		171,076,703	
- 우 선 출 자 배 당 금	0		0	
주당배당금(률)				
- 보통출자 : 당기 0원(0.00%) 전기 0원(0.00%)				
- 우선출자 : 당기 0원(0.00%) 전기 0원(0.00%)				
나. 이 용 고 배 당 금	70,000,000		72,000,000	
- 조 합 원 이 용 고 배 당 금	70,000,000		72,000,000	
- 준 조 합 원 이 용 고 배 당 금	0		0	
IV. 차 기 이 월 미 처 분 이 익 잉 여 금		201,342,000		100,830,744
1. 법 에 의 한 이 월 금	201,342,000	적립비율(20.00%)	100,830,744	적립비율(20.53%)
2. 미 처 분 이 월 금	0		0	

※ 보통출자:조합원이 출자한 출자금을 의미, 우선출자:조합원외의 우선출자자가 출자한 출자금을 기재

※ 전기오류수정이익·손실:재무제표의 신뢰성을 심각하게 손상할 수 있는 매우 중대한 오류인 경우에만 해당되며, 영업외수익에 해당되는 전기오류수정 이익, 영업외비용에 해당되는 전기오류수정손실과 다름

농소농협 조직도

(2020. 12. 31)



[운영공개]

2020년 생명·손해 사고보험금 지급내역

상 품 명	건 수	금 액(천원)
생 명 보 험	189	143,812
손 해 보 험	68	160,886
합 계	257	304,698

농작물재해보험 품목별 정산내역(2020년)

상 품 명	보험 연도	가입 건수	보험료(원)				조합원보험료 부담비율(%) (E=D/A)	2020년 보험금 수령액	비 고
			보험료 합계 (A)	정부보조금 지원(B)	농소농협 지원액(C)	농가부담 (D)			
사과(종합)	2020년	26	72,278,870	63,422,860	2,678,334	6,177,676	9%	56,577,454	2020년사업
배(종합)		1	703,620	585,360	27,614	90,646	13%		2020년사업
뽕은감(종합)		6	6,572,110	5,948,640	278,879	344,591	5%		2020년사업
자두(종합)		35	92,072,300	84,336,320	3,585,311	4,150,669	5%	78,859,922	2021년사업
복숭아(종합)		19	89,729,350	82,193,340	3,262,964	4,273,046	5%	212,074,285	2021년사업
포도(종합)		1	4,880,000	4,470,090		409,910	8%		2022년사업
벼(종합)		23	1,705,010	1,560,470	58,894	85,646	5%		2020년사업
원예시설		1	1,747,060	1,600,240	68,564	78,256	4%		2020년사업
버섯(종합)		1	1,004,940	920,340	39,440	45,160	4%		2020년사업
계		113	270,693,260	245,037,660	10,000,000	15,655,600		347,511,661	

2020년 실익사업 지원 내역

(단위:천원)

지 원 사 업 내 역	금 액	비 고
○ 조합원 영농자재 지원(유기질교환권)	50,000	
○ 조합원 영농자재 지원(시설원예교환권)	42,000	
○ 조합원 영농자재 지원(농약교환권)	54,000	
○ 조합원 영농자재 지원(복숭아박스교환권)	23,000	
○ 조합원 영농자재 지원(창립기념상품권)	29,175	25,000 × 1,167명
○ 조합원 영농자재 지원(전동가위)	7,020	
○ 농작물재해보험 지원	10,000	
○ 농업인 NH안전 재해보험 보조 지원	27,054	27,300명 991명 지원
○ 간행물 보조금 지원(농민신문 등)	21,713	
○ 조합원 냉해피해로 인한 재해지원	3,674	
○ 조합원자녀 장학금 지급	5,000	대학생 : 5명
○ 조합원 교육비(좌담회 등)지원	3,625	
○ 전염병 예방 마스크 지원	3,900	
○ 농약 방제마스크 지원	3,317	
○ 친환경 액비원료 지원	4,500	
○ 상토비료 보조지원	4,278	1,000원/포
○ 조합원 경조사비 지원	1,450	50,000원/건
합 계	293,706	

이용고 배당사업 안내

조합원님이 농협사업을 이용하실 경우 이용하신 만큼 점수를 부여하여 다시 조합원에게 돌려 드리는 것을 이용고배당이라 합니다.

조합원님의 농협사업이용은 농협사업에 도움이 될 뿐만 아니라 조합원님에게도 배당을 통하여 이익을 나누는 역할을 하고 있습니다.

올 한해도 변함없이 농협을 전이용 하셔서 많은 혜택을 누리시기 바랍니다.

1. 농협사업 이용고 배당 배점기준

항 목		배점기준	배점단위(원)	배점	비 고	
신용사업	예수금	요구불(입출식)	평 잔	3,000,000	1	
		저축성예금	평 잔	15,000,000	1	
	대출금	상호금융대출	수입이자	300,000	1	자립예탁금대출 포함
	카드	카드사업	이용액	1,500,000	1	
	보험	보험사업	수수료	100,000	1	농작물재해보험 포함
경제사업	판 매 사 업		출하액	2,000,000	1	수탁, 매취, 공선출하
	구 매 사 업		매출액	800,000	1	
	하 나 로 마 트		이용액	400,000	1	마트회원 조합원

※ 구매사업(보조사업 포함)의 대표자 거래시 개별 매출액에 포함

2. 배당내역

(단위:천원)

과 목	배점단위(원)		비 고
	2019년	2020년	
출 자 배 당	171,043	130,437	현 금 배 당
이 용 고 배 당	72,000	70,000	
사업준비금적립	98,251	201,342	적 립
계	341,294	401,779	

3. 연도별 배당율

구 분	2019년	2020년	비 고
출 자 배 당 금 율	3.0%	2.3%	

2021년 조합원 자녀 장학금 신청안내

1. 신청마감 : 2021. 02. 26(금) 까지
2. 자 격
 - 가. 조합원 자녀로서 2021년 대학교 입학생
- 조합원과 동일세대의 손, 자녀로서 조부모(외조부)가 양육하는 경우 포함
 - 나. 가입기간 3년이상(2017. 12. 31 이전가입)
 - 다. 2020년 경제사업실적이 500만원 이상인 자(단, 경제사업실적 부부합산 인정)
3. 지급금액 : 대학교 입학생 100만원(1인당)
4. 제출서류 : 1) 장학금 신청서(농협)
2) 가족관계증명서(필요시 제적등본)
3) 입학금(등록금) 납입영수증
4) 학부모 통장사본
5) 영농회장 추천서

하나로마트 본점 배달실시 안내

1. 목적
 - ◇ 조합원 및 지역고객의 편의성을 위한 물품을 공급
 - ◇ 하나로마트 홍보 및 배달로 인한 사업실적거양
2. 배달지역 및 방법
 - ◇ 배달지역 : 농소 관내영농회 및 남면, 덕곡동, 혁신도시 등
 - ◇ 배달방법
 - 가. 1인기준 구입금액 3만원 이상으로(3만원미만 불가)
농소농협 하나로마트에서 구입 결제완료 및 전화 주문시 3시간이내 당일배달
 - 나. 제외상품(담배, 냉동생선, 아이스크림 등) 쉽게 녹고 상하는 물품
 - 다. 구입금액 결제 : 현금결제 및 카드결제(현지카드결제 가능)
(외상 절대불가)

2021년 하나로마트 이용고 배당 안내

1. 행사목적

- 조합원 및 마트회원의 마트사업 적극 동참
- 하나로마트 실적거양 및 회원관리

2. 행사기간 : 2021. 1. 1~2021. 12. 31까지

3. 대상고객 : 농소농협 하나로마트(본, 지점) 회원

4. 지급비율 :

◇ 마트개인회원

구매금액구간	교환권금액	구매금액구간	교환권금액
2천만원이상	200,000	5백만원~6백만원	50,000
1천만원이상	100,000	4백만원~5백만원	40,000
9백만원~1천만원	90,000	3백만원~4백만원	30,000
8백만원~9백만원	80,000	2백만원~3백만원	20,000
7백만원~8백만원	70,000	1백만원~2백만원	10,000
6백만원~7백만원	60,000	50만원~1백만원	5,000

◇ 거래처회원(식당)

구매금액구간	지급율	비	고
5백만원이상~	2%		

5. 지급기일 : 익년도 결산총회후 지급

6. 교환권 지급방법 : 신분증 지참하여 본인방문 교환
단) 조합원은 영농회장 일괄지급

7. 참고사항

- 마트회원 미가입 조합원 회원가입 적극 협조
단) 마트회원 미등록시 배당하지 않음

※ 2020년도 하나로마트 이용고배당 내역

(단위:원, %)

	회원수	이용금액	지급율	지급금액	비 고
개인회원	772	1,468,573,510	약 1%	11,815,000	구간별 금액지급
거래처(식당)	31	578,229,930	2%	11,199,000	
합 계	803	2,046,803,190		23,014,000	

농협택배 사업안내

□ 소개

농업인 택배이용 편의 증진과 농산물 택배비 절감을 통한 농업인 실질소득 증대를 목적으로 택배사업 시행

□ 취급점 택배

○접 수 처 : 농소농협 경제사무실

○기본운임 : 4,000원

(단, 제주도 및 도서지역은 도선료 기본 3,000원 추가)

□ 방문 택배

○접 수 처 : 고객이 원하는 장소

○기본운임 : 5,000원

○접수방법 : 방문택배 전용 고객센터(1644-6702)로 연락하여 원하는 집하 장소, 날짜 지정

□ 상품 접수시 확인 및 유의사항

○규 격 : 중량 20kg 이하 및 세변의 합(가로+세로+높이)이 160cm이하

○마대 포장류

- 건고추의 경우 15근(9kg)까지 마대로 접수가능

- 쌀의 경우 박스 포장 후 접수가능



상품별 포장 접수방법

구 분	품 목	접 수 방 법	
냉장/ 냉동식품	·가공식품 ·축산, 수산	■ 내품(냉동육, 생선 등) 비닐 포장+아이스박스+아이스팩 ※ 얼음 적입 금지 : 타 상품 오염 ■ 익일 배송가능 지역에 한하여 접수	
	포장 예시	내 부 	외 부 
김치	·김치 ·절임배추	■ 김치 : 김치전용 비닐로 2겹 이상 내품 포장 ※ 물김치, 동치미 등 국물김치 접수 불가 ■ 반찬통(락앤락통) 접수 불가 ▷ 권고사항 : 박스 뒷면에 붉은 매직으로 식품임을 알 수 있도록 내품명 기재	
	포장 예시	내 부 	외 부 
과일류	·과일류	■ 접수 가능 품목 : 사과, 복숭아, 참외, 감, 자두 - 날개 개별완충(스폰지망) 및 층별로 내포장하여 접수 - 난자포장 권고	
	포장 예시	내 부 	외 부 



전국 방방곡곡 4,000원

(20kg까지 동일가) ※ 일부 도서 지역 제외



○ 취급점 택배 (고객님이 농협택배 접수처 방문하여 접수)

규 격	<ul style="list-style-type: none"> ■ 중량 : 20Kg 이하 ■ 크기 : 세변의 합 160cm 이하 (한 변의 최대 길이는 100cm 이내에 한함)
요 금	<ul style="list-style-type: none"> ■ 기본요금 : 4,000원 ■ 할증료 : 물품가액이 50만원을 초과시 운임 할증 (물품가액 300만원 초과할 경우 접수 불가) ■ 추가운임 : 섬지역은 도선료(+3000원) 발생

※ 대량 택배는 별도협의를 통해 일반택배보다 저렴하게 이용 가능
- 대상 : 가공공장, 조합법인, 대량 출하농가 등 대량 택배물량 보유 사업장

○ 방문 택배 (기사님이 농가 방문하여 상품 집하)

요 금	<ul style="list-style-type: none"> ■ 기본요금 : 5,000원 - NH곡뱅크 조합원 가입 시 4,500원에 이용 가능 (NH곡뱅크 모바일 접수만 적용)
접수방법	<ul style="list-style-type: none"> ■ 유 선 : 1644-6702 (방문택배 고객센터) ■ 모바일 : NH곡뱅크, 농협택배 모바일 앱

접수시간 : 평일 오전 9시~오후 4시까지 (토, 일 휴무)

이용문의 : 농소농협 경제사무실 TEL 054)429-8617

수탁판매사업 주요 품목 참고자료

(2020. 12. 31 현재)

1. 매출액

(단위:백만원)

품 목	2011년	2012년	2013년	2014년	2015년	2016년	2017년	2018년	2019년	2020년
자 두	4,274	4,031	5,072	4,779	5,401	4,778	4,752	3,960	5,028	4,076
포 도	3,811	3,780	3,747	3,494	3,998	3,760	3,877	3,374	4,277	4,977
복숭아	1,146	1,303	1,412	1,618	1,880	2,653	2,863	4,322	3,668	3,586
참 외	633	582	464	319	280	169	197	216	153	147
사 과	395	645	609	572	685	735	820	950	918	1,255
기 타	700	1,029	895	662	842	1,028	897	640	762	863
합 계	10,959	11,370	12,199	11,444	13,123	13,406	13,462	14,806	14,806	14,904

★ 2013년 4월 늦은 눈으로 피해, 2018년 냉해 및 폭염 피해, 2020년 냉해 및 54일간 장마

*공공비축비 제외

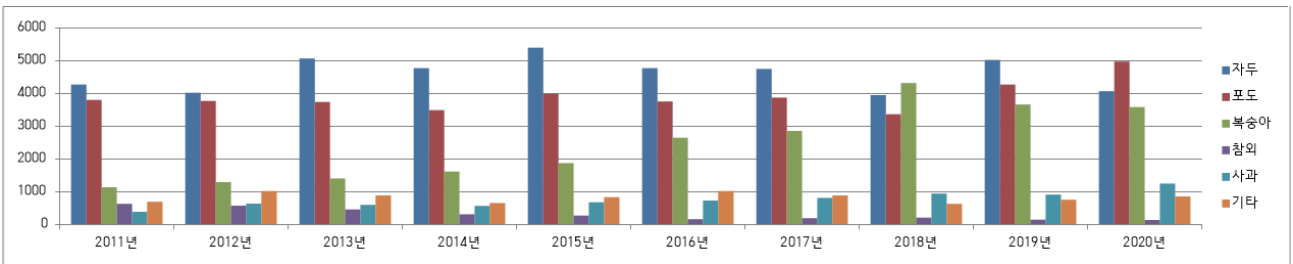

2. 출하량

(단위:톤)

품 목	2011년	2012년	2013년	2014년	2015년	2016년	2017년	2018년	2019년	2020년
자 두	1,749	2,000	1,677	1,762	1,891	2,052	1,671	1,100	2,084	1,292
포 도	1,091	1,328	1,201	1,493	1,520	1,389	1,047	783	1,019	736
복숭아	415	455	368	633	752	1,054	1,239	1,345	1,542	1,241
참 외	324	292	264	185	144	94	105	98	69	63
사 과	149	207	187	221	283	328	327	372	433	362
기 타	305	644	429	472	562	676	577	354	406	348
합 계	4,033	4,926	4,126	4,766	5,152	5,593	4,966	4,052	5,553	4,042

★ 2013년 4월 늦은 눈으로 피해, 2018년 냉해 및 폭염 피해, 2020년 냉해 및 54일간 장마

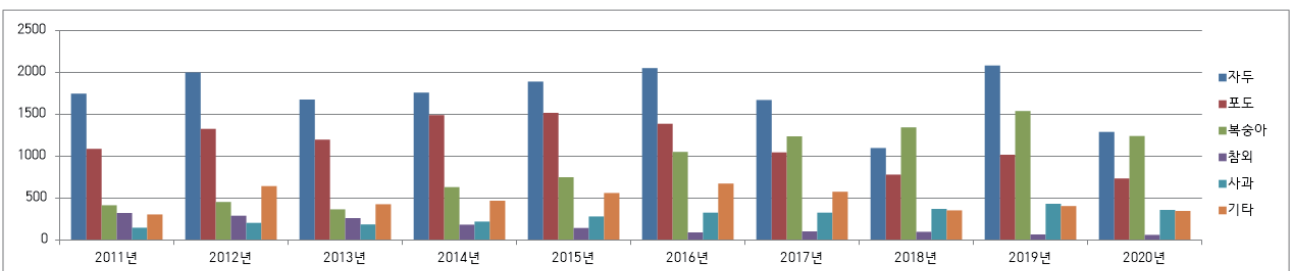

3. 경매단가

(단위: 원/kg)

품 목	2011년	2012년	2013년	2014년	2015년	2016년	2017년	2018년	2019년	2020년
자 두	2,444	2,016	3,024	2,712	2,856	2,328	2,844	3,600	2,413	3,155
포 도	3,493	2,846	3,120	2,340	2,630	2,707	3,703	4,309	4,197	6,762
복송아	2,761	2,864	3,837	2,556	2,500	2,517	2,311	3,213	2,379	2,890
참 외	1,954	1,993	1,758	1,724	1,944	1,798	1,876	2,204	2,217	2,333
사 과	2,651	3,116	3,257	2,588	2,420	2,241	2,508	2,554	2,120	3,467
기 타	2,295	1,598	2,086	1,403	1,498	1,521	1,555	1,808	1,877	2,480
평 균	2,717	2,308	2,957	2,401	2,547	2,397	2,711	3,654	2,666	3,687

★ 2013년 4월 늦은 눈으로 피해, 2018년 냉해 및 폭염 피해, 2020년 냉해 및 54일간 장마

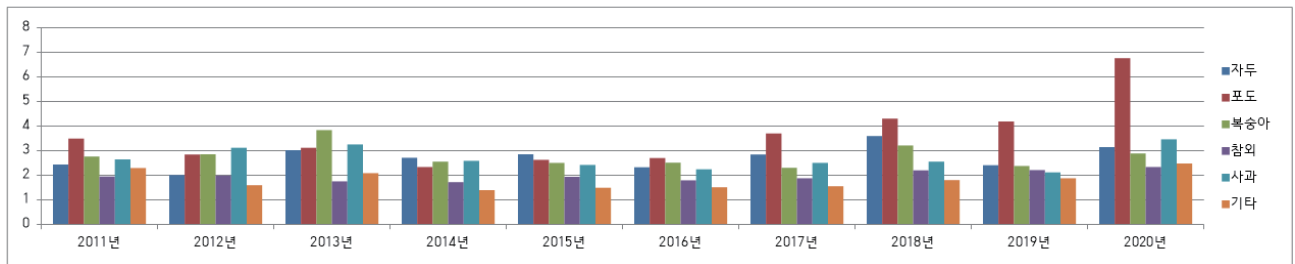

함께하는 100년 농업

암세포만 골라서 파괴하는

표적항암약물 허가치료자금

최대 5,000만원

해당상품은 보험상품으로, 은행의 예·적금 상품과 다릅니다.

[표적항암약물허가치료특약(경,무) 3종(플러스형) 가입시 / 최초 1회한 / 2년미만 50% 보장]

자재구입 외상구매약정 안내

- 외상약정의 필요성
 - 영농기 현금 없이 영농자재를 구입하여 수확기 농산물 판매대금으로 상환
 - 다양한 외상 무이자 혜택 부여
 - 영농회를 통하여 일괄 구매 시(퇴비,비료,기초농약 등) 별도 현금 입금 없이 외상기표 가능

- 외상구매 약정시 필요서류 -> 농소면사무소에서 일괄발급 가능
 한번 약정으로 3년간 외상구매 가능
 - 농지원부 1부
 - 세목별 재산세 납세증명 1부
 - 주민등록증, 본인도장 지참

□ 구매품 무이자 외상기간 (2021. 1월 기준)

구 분	품 목 별	매출기간별	무이자기간
일반자재	대형비닐 (비가림포함)	01~07월	당년 09월말
		08~12월	익년 06월말
	참외용자재	01~07월	당년 07월말
		08~12월	익년 06월말
포도, 자두용자재	01~09월	당년 9월말	
	과일봉지		당년 10월말
농 약		01~10월 11~12월	당년 12월말 익년 06월말
사 료			매출일로부터 60일
원예용비료		분기별매출	익분기말
수도용비료 (상토포함)		분기별매출	익분기말
유기질비료		01~09월 10~12월	당년 09월말 익년 06월말
기타품목			매출일로부터 60일
마트상품	전품목		매출일로부터 30일

농기자재 부가가치세 환급제도

□ 농업용기자재 부가가치세 환급제도란 ?

- 농어민이 과세로 기자재를 구입하고 사업자로부터 세금계산서를 교부받아 분기별로 농협을 통해 세무서에 신고하여 농·어민이 구입 시 부담한 부가가치세를 환급받는 제도

※ 농협에서 부가가치세 환급대상 영농자재를 구입하시면 신청부터 통장 입금까지 번거로움 없이 아래의 모든 과정을 대행합니다.

□ 부가가치세 환급 농어민의 범위

- 농업중 작물재배업·축산업 또는 작물재배 및 축산복합농업에 종사하는 자로서 개인은 농어업경영체를 등록한자만 해당함.

□ 환급 신청시 제출서류

- 부가가치세 환급대행신청서
- 세금계산서 (원본)
- 농·어민 확인서



□ 농어민의 환급대행 신청기한

구 분	신청기한	환급금 지급
1분기 (1월~3월)	4월 10일까지	※ 세무서에서 부가세 환급금을 지급받아 신청하신 농가 통장에 입금 (환급일로부터 5일 이내)
2분기 (4월~6월)	7월 10일까지	
3분기 (7월~9월)	10월 10일까지	
4분기 (10월~12월)	익년 1월 10일까지	

2021년 정부지원 유기질비료사업 추진계획

□ 지원대상자 및 요건

『농어업경영체 육성 및 지원에 관한 법률』 제4조에 따라 농업경영정보를 등록한 농업경영체로서
부산물비료(유기질비료, 부숙유기질비료)를 농산물 생산에 사용하는 자

- 2021년도 비료를 공급받을 때에도 농업경영체 등록을 유지해야 함

□ 지원 대상 및 공급단위

- 유기질비료 : 혼합유박, 혼합유기질, 유기복합
- 부숙유기질비료 : 가축분퇴비, 퇴비
- 공급단위 : 포대(10kg, 15kg, 20kg), 톤백 (500~1,000kg)

□ 지원 형태

- 자금재원 : 국고, 지방비, 농협지원금 등
- 지원조건 : 보조(국고+지방비+농협지원금 등) + 자부담

구 분	특등급	1등급	2등급
유기질비료		1,600	
부숙유기질비료	1,600	1,500	1,300

※지원단가는 20kg기준, 공급단위는 20kg기준에서 환산하여 지원 단가결정

□ 신 청

- 농지소재지 면사무소로 신청 (2020. 11월 신청완료)
- 신청서 작성시 자부담 비용 납부 농협 반드시 지정
- 조기 보조금 청구를 위해 시일 내 농가 자부담금 납부 요망
- 10월말까지 수령 신청한 농업인이 10월말까지 공급받지 않은 경우 신청물량의 수령을 포기한 것으로 간주

□ 공급(발주 및 검수)

○ 공급기관 : 농협(농협 발주 수량 및 업체에 대해서만 대금 정산)

- 농가와 업체 간에 직접 연락하여 공급 시 보조금혜택이나 추후 분쟁의 발생 시 책임소재 없음.

○ 공급시기 : 1월~12월

- 1~10월 신청수량 중 농업인이 10월말까지 공급받지 않은 물량은 포기수량으로 간주

- 11~12월 수령 신청한 농업인이 포기하는 경우 익년도 사업지원시 패널티 부과

□ 추가 신청 및 공급

○ 시·군·구에서는 10월말 기준 사업포기물량을 반영하여 추가 공급대상 및 물량을 선정

□ 사업성과

유기질 비료 집행실적

(단위:포,원)

구 분	총수량	매출액	보조금
유 기 질	12,406	100,544,640	20,928,700
퇴 비	31,545	126,671,680	51,333,200
합 계	43,951	227,216,320	71,261,900

(2020년 사업 기준)



“일반화학”비료 판매가격 안내

변동일자 : 2021년 1월 20일

(단위: 20kg/포, 원)

비 종	성 분	농업인판매기준가		변 동 율
		2020년 판매가격	2021년 판매가격	
요소(그레놀)	46-0-0	9,150	9,250	1.9%
요소(프릴)	46-0-0	9,250	9,400	1.62%
유안	21-0-0	5,650	5,750	1.77%
용성인비	0-17-0+12	9,000	9,150	1.67%
황산가리고토	0-0-21+18	15,950	15,950	유지
21-17-17	21-17-17	10,900	11,000	0.92%
18-0-16	18-0-16+1	8,250	8,700	5.45%
단한번	18-7-9+2	18,650	18,400	-1.34%
오래가	18-8-8+4+0.2	17,100	16,750	-2.05%
일회만290	22-9-10+1	18,800	18,000	-4.26%
맞춤20호	19-10-8	8,650	9,100	5.20%
맞춤24호	13-10-8	7,700	8,100	5.19%
맞춤추비30호	17-0-14	7,750	8,100	4.52%
명품300	30-10-8+1	13,400	13,250	-1.12%
명품22	22-7-10+1+0.2	11,500	11,400	0.87%

“원예용”비료 판매가격 안내

변동일자: 2021년 1월 21일

(단위: 20kg/포, 원)

비종명	성분 [N-P-K+부가성분]	농업인판매기준가		변동율
		2020년 판매가격	2021년 판매가격	
슈퍼원예	12-6-[8]+2+0.2 (칼슘유황 함유)	10,350	10,100	-2.42%
엔케이플러스인 (NK+인)	18-1-15+1+0.1	8,400	8,600	2.3%
입상황산가리	0-0-(48)	19,000	18,700	-1.5%
미래로22	22-6-7+1+0.1+완효성	11,500	11,400	-0.86%
포도한번에	15-10-[10]+5+유황15		15,000	신규
썰파원예	11-7-[9]+1+0.2+유황 +기능성칼라요소	9,800	9,800	유지
쌀플러스맛나	12-6-6+4+0.1+규산14 +석회20+기능성칼라요소	9,200	9,200	유지
무레타(관주용)	16-0-(15)+0.3	6,100	6,100	유지
성장엔 N	13-8-[8]+2+0.2	13,000	13,000	유지
성장엔추비	13-2-12+2+0.2	12,500	12,500	유지
슈퍼마늘양파	12-7-6+2+0.2+칼슘6 +유황6	9,400	9,400	유지

면세유류 주요 내용 안내

□ 면세유류 공급 대상자

- 농어업경영체 육성 및 지원에 관한 법률에 따라 농어업경영정보를 등록한 개인 또는 영농조합법인과 농업회사법인
- 농업기계 보유 현황과 경작사실을 면세유류 관리기관장(지역조합장)에 신고하여 면세유류 구입 카드를 발급받은 농업인, 영농조합법인, 영농회사법인
- 배정 제외자
 - 농업경영체 미등록자, 면세유 5년 이상 미사용자
 - 20년도 농업기계 일제신고 및 재배내역 미신고 농기계

□ 면세유 배정관련 주요 변경 내역

- 현재 분기 잔여량 부족시 지난 분기 잔여량 조정없이 사용 가능
 - 유종별 연간 배정량 200L이하 농가는 분기 배정없이 자유롭게 사용
 - 2분기 배정량 부족시 1분기 잔여량 자동 차감 사용
- 1~3분기 미사용 잔여량 자동 회수
 - 회수일시 : 21.11.30 (추후 변동 가능)
 - 회수제외 : 화물자동차 배정량, 연간배정량 200리터 이하 농가

□ 농업기계 등록 및 신청시 유의사항

- 신청 접수시 필수 서류
 - 농업기계 등 보유현황 및 경작·영어 사실 신고서
(면세유 신규 등록자)
 - 농업기계, 선박 등 변동내용 신고서
(기존 면세유 사용자 보유 농기계 변동 사항 신고-말소, 추가 등)
- 신청 접수시 부속서류
 - 출하증명서 : 신규농기계 등록시
 - 매매계약서, 양도서 : 중고농기계 등록시

- 농업기계 신고말소확인서
(타농축협에 등록된 농기계를 매매·양도하여 등록하고자 하는 경우)

* 사망에 의한 상속시 출하증명서, 매매계약서 대신 사망을 입증하는 서류와 사망자와 상속받는 농업인이 친인척임을 증명하는 서류를 받아 첨부
(예시 : 농기계 상속양도서, 가족관계증명서 첨부)

□ 면세유 사용 요건

- 면세유류 사용실적 확인 장치 부착.
부착대상 : 트랙터, 콤바인 - 2003년 이후 생산분
- 2011.7.1부터 버섯재배소독기, 곡물건조기, 농산물건조기도 확인장치 부착.
※ 계측을 통해 실제 사용량만큼 배정.
- 트랙터, 콤바인은 시간계측기 부착이 의무화 되어 있으므로 기본 배정량 초과 사용 시에는 작업 실적을 확인하여 공급.
- 면세유 공급량의 65%를 차지하는 난방기는 계측기 부착을 통해 실제 사용량 확인 및 배정이 가능한 기반구축 추진
- '10.1월부터 신규 등록 난방기는 시간계측기를 부착하여 공급

□ 농업기계 일제신고 (농업인→조합) 안내

- 목적 : 면세유 공급대상 농기계 보유 현황 및 변동 사항 확인
면세유 공급대상 농기계 정비를 통한 부정사용 방지
- 대상
 - **짜수년도** : 농업용 트랙터, 동력이앙기, 고속분무기, 콤바인, 농업용 난방기, 로더(2톤이상 4톤 미만), 화물자동차
 - **홀수년도** : 면세유 공급대상 농기계 전 기종
- 신고방법 : 신분증 지참하고 관리농협에 방문하여 신고서 작성 및 제출
 - 화물자동차 일제신고 시 자동차 보험증명서 사본 징구
(차량등록증 대체 가능)
 - 기간 내 보유 농기계 미신고 시 익년도 면세유 배정 제외, 일괄 삭제 처리

□ 농업용 난방기 사용농가 재배계획 신고 안내

- 목 적 : 익년도 난방기 사용농가 면세유 배정 자료조사
- 신고기간 : 매년 11월 중 1개월 간
- 대 상 자 : 익년도 농업용 난방기로 영농계획 중인 시설작물 재배농가, 축산농가
- 신고내용 : 재배작목·재배면적·사육규모 등을 기입한 영농계획신고서

□ 농·수산물 생산실적 및 시간계측기 사용실적 신고 안내

○ 신고대상

- 농수산물 생산실적
 - 전년도 면세유 1만L 이상 사용한 농업인
- 시간계측기(면세유) 사용실적
 - 트랙터, 콤바인 : 2003년 이후 생산분
 - 난방기, 건조기 : 2011.7월 이후 등록분

○ 제출기한

- 당해 연도 상반기 생산 및 사용 실적 : 7월말
- 당해 연도 하반기 생산 및 사용 실적 : 다음연도 1월

○ 제출내용

- 농수산물 생산실적
 - 출하한 농수산물 출하실적 및 입증자료를 첨부한 신고서
- 농기계 사용실적 신고
 - 난방기 등 해당 농기계에 부착된 시간계측기 누계시간을 신청서에 기재 후 제출

□ 농업용 면세유 공급기준 변경 안내

○ 화물자동차 면세유 공급기준 변경

- 변경 전 : 농업경영체 경영주와 화물자동차 소유주가 일치해야 함
- 변경 후 : 배우자 등 공동경영주가 화물자동차 소유 시 배정가능

* 단, 면세유 카드는 1경영체에 1명만 사용가능

복숭아 방제력

시 기	일 자	병 해	살 균 제	해 충	살 충 제	4중복비
-----	-----	-----	-------	-----	-------	------

- ▷ 3 월 초 : 석회유황합제
- ▷ 개 화 전 : 6-6식 석회보르도액(석회유황합제 살포 15후 살포권장)
- ▷ 낙화직후 : 다코닐(잎오갈병 심한 과원)

개화전	3월	월동병해	석회유황 델란/다코닐	월동해충	히어로, 깍자바 모스피란	석회유황과 보르도액은 15일 간격을 두고 사용
낙화후	4월말	세균성, 흑성병	델란수화제/농용신	진딧물, 순나방	팡파레+프레바톤	비대제
유과기	5월초	세균성, 검은점무늬	영일스마트 +바이코	순나방, 굴나방	암메이트/아바타/ 캐치온	아미노산제
적과기	5월중	탄저, 회성병	실바코	순나방, 심식나방	애니충/SG블루밍	타이포(영양제)
비대기	5월말	회성병	푸르겐	나방류	메디충+깍자바	칼슘제
착색기	6월초	세균성, 회성병	헥사코나졸/ 성보크린	응애, 노린재, 나방	가네마이트/소크 +트레본(세베로)	마그네슘, 칼슘제
	6월초중		아연보르도		세베로	
수확기 (조생종)	6월중	탄저, 흑성, 역병	후론사이드	노린재, 순나방	가수나방방+아타라	아연보르도액
수확기 (중생종)	6월말	회성병	골드타임	나방류	살무사+빅카드	부리오(영양제)
수확기	7월초	탄저, 회성병	카브리오에이	노린재, 깍지벌레	엑스라지+타스타	마그네슘, 칼슘제
수확기	7월중	세균성, 회성병	카디스	노린재, 나방류	알타코아+팬텀	칼슘제
수확기	7월말	탄저, 회성병	벨리스	노린재, 나방류	벨스모+히어로	인산가리 착색제
수확기 (만생종)	8월초	회성병	살림꾼	순나방, 심식나방	패키지+(히어로)	칼슘, 착색제
수확기	8월중	탄저, 회성병	르네상스	노린재, 나방류	세베로	
수확기	9월초	탄저, 회성병	스트로비	노린재, 나방류	신기록-D	

수확후 : 6-6식 석회보르도액+히어로/깍자바

※ 자세한 사항은 농약 담당자에게 문의하시기 바랍니다.

포도 방제력 (샤인, 거봉)

시 기	병 해	살균제	해 충	살충제	4중
순 나오기직전	곰팡이	다이센엠 로브랄	깍지, 살충	바람탄(깍지마기)+들격대/ 바람탄(깍지마기)+신기록D	아미노산
순이 한뼘 이상 나왔을 때	곰팡이 새눈무늬병	차단 레빅사 로브랄	노린재, 꽃매미 청벌레	세베로/ 살무사(애니충)+빅카드(팬텀)	타이포, 미리근, 나르겐
개화 직전	전문곰팡이	사파이어(모하비) 미토스 깨그탄	응애, 총채	가네마이트(쇼크)+보스 (빅카드)/쇼크+섹큐어	개화전 봉사성분 처방 (화진 예방) 봉산, 꽃마차, 미봉탄 등
꽃이 1~2개 필때		부라마이신(25말)			포도 씨 없애기(샤인)
지베렐린 1차후 2차 담그기전 그 사이	곰팡이, 탄저 노균	트리플캡+미리카트 스포르곤+미리카트 실바코+미리카트	노린재, 꽃매미	아타라(빅카드)/스토네트	지베렐린 담글때 영양제
지베렐린 2차후 또는 알숙이 후	탄저	카브리오에이 벨리스플러스	청벌레, 노린재	알타코아(애니충, 바이고)+리무진	비대제 및 마그네슘
생육기 (상황에 따라 선택)	탄저, 갈반	살림꾼 에이플(프린트)	응애, 살충	쇼크(노블레스)+유토피아/ 쇼크(노블레스)+팬텀(빅카드)	칼슘제(분 안담이는 걸로) 초산칼슘
	탄저, 갈반	해비치 에니탄	깍지, 매미충	깍지마기(백승)+빅카드(캡처)	칼슘제 아미노산 관주
	탄저, 노균	살림꾼+퀀텍 실바코액상+퀀텍	노린재, 꽃매미	캡처(아타라)+팡파레에스 (진딧물 있을 경우)	인산가리(착색전 관주) 마그네슘 관주
착색기	탄저	카브리오에이 실바코액상	노린재, 나방	보스+깍지마기	착색직전 인산가리 가리많은 비료 관주
수확 전	탄저	에이플	나방	유토피아	미요비 (착색제)

※ 자세한 사항은 농약 담당자에게 문의하시기 바랍니다.

자두 방제력

시 기	일 자	병 해	살 균 제	해 충	살 충 제	4 중
-----	-----	-----	-------	-----	-------	-----

◆ 자두 보자기주머니병+잎오갈병 예방◆

▷ 3 월 초 : 석회유황합제

▷ 개 화 전 : 6-6식 석회보르도액(석회유황합제 살포 15후 살포권장)

개화전	3월	월동병해	석회유황/ 보르도액	월동해충	히어로, 모스피란	석회유황과 보르도액은 15일 간격을 두고 사용
낙화후	4월말	세균성, 흑성병	농용신/단단	진딧물, 순나방	팡파레에스 +가수나방방	비대제
유과기	5월초	잎오갈	성보크린+ 트리후민	순나방, 굴나방	애니충+트레본	아미노산제
적과기	5월중	세균성, 회성병	골드타임	순나방, 심식나방	라이몬+팬텀	타이포(영양제)
비대기	5월말	탄저, 회성병	벨리스+	나방류	캐치온+타스타	칼슘제
착색기	6월초	세균성, 회성병	모두랑	응애, 노린재, 나방	가네마이트/소크 +세베로	마그네슘, 칼슘제
수확기 (조생종)	6월중	탄저, 흑성, 역병	르네상스	노린재, 순나방	알타코아+타스타	
수확기 (중생종)	6월말	회성병	애니탄	나방류	엑스라지+리모트	아연보르도액
수확기	7월초	탄저, 회성병	클릭	노린재, 깍지벌레	옥타브	부리오(영양제)
수확기	7월중	세균성, 회성병	카브리오	노린재, 나방류	주령+빅카드	마그네슘, 칼슘제
수확기	7월말	회성병	차단	노린재, 나방류	유토피아	칼슘제
수확기 (만생종)	8월초	탄저, 회성병	아미스타탑	순나방, 심식나방	가이던스	인산가리 착색제
수확기	8월중	탄저, 회성병	카디스	노린재, 나방류	리무진	칼슘, 착색제

수확후 : 6-6식 석회보르도액+히어로(자두 세균성, 보자기주머니병 예방/깍지벌레)

※ 자세한 사항은 농약 담당자에게 문의하시기 바랍니다.

농업인의 든든한 친구 영농도우미

사고나 질병으로 영농활동이
어려운 농가에 영농도우미를 지원하여
안정적인 영농활동을 돕는 제도

지원대상

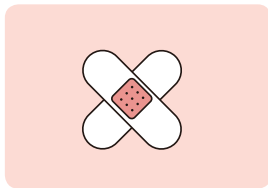

사고로 2주이상
상해진단을 받았거나
3일 이상 입원한 경우

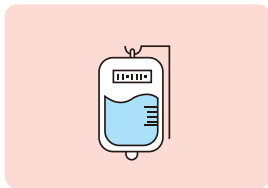

질병으로 3일 이상
입원한 경우

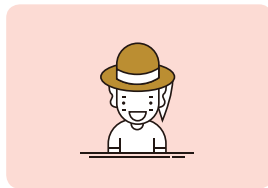

‘농업인 교육과정’에
1일 이상 참여한
여성농업인

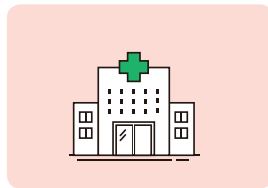

4대 중증질환
(암, 심장질환, 뇌혈관질환,
희귀난치성질환)으로
최근 6개월 내
통원치료를 받은 경우

지원내용

지원금액

1일 최대 80,000원 이내

지원일수

연간 10일 이내

국고에서 70% 지원(최대 49,000원), 본인부담 30%

진단·통원·입원일수 및 교육 참여일수에 따른 차등 지원

- 10일 이상 : 10일 지원

- 10일 미만 : 통원치료(당해 년도 치료에 한함)

입원일수 · 교육참여일수 만큼 지원

신청절차



영농도우미
이용신청서 작성



증빙서류 첨부



거주지
지역농협에 신청



농약잔류허용기준 (PLS) 준수로 안심 농산물 생산하세요!

농약잔류허용기준 (PLS) 이란?

2019년 1월 1일 전면시행

국제사용등록 또는 수입식품의 농약 잔류허용기준 설정을 통해 잔류허용기준(Important Tolerance)이 설정된 농약 이외에는 일률기준(0.01ppm)으로 관리하는 제도로써, 국내·외에서 사용이 등록되어 농약잔류허용기준이 설정된 농약 이외의 농약 사용을 금지하여 농약의 오·남용으로부터 국민의 건강을 보호하기 위해 만든 제도입니다.

다섯가지를 지켜주세요!

- 1 농약 포장지 표기사항을 반드시 확인해주세요!
- 2 재배 작물에 등록된 농약만 사용해주세요!
- 3 농약 희석배수와 살포횟수를 지켜주세요!
- 4 수확 전 마지막 살포일을 준수해주세요!
- 5 출처불분명 농약, 밀수 농약을 사용하지 말아주세요!

「농약(작물보호제)」앱 (하나로 앱) 사용설명



농약 「작물보호제지침서」 앱(App)은 PLS 대비 농약 사용기준을 스마트폰을 활용하여 즉시 검색할 수 있도록 만든 프로그램입니다. 농업인들의 농약 정보를 쉽게 조회 가능하게 하여 편의성을 도모하고, 안전농산물 생산을 지원하기 위함입니다.

홍보용상단 배너 또는 하단 실행 메뉴 클릭
▶ 「농업인 정보화서비스」 → 「농약(작물보호) 정보」 클릭

농약(작물보호제) 지침서 실행 메뉴를 클릭





미세먼지 저감을 위한 농촌 가꾸기 캠페인

미세먼지 발생원인

고춧대·깻단, 논·밭두렁 태우지 마세요!

○ 고춧대, 깻단, 과수 전정가지 등 영농부산물 소각 금지

수확 후 밭에 남은 영농부산물은 수거하여 퇴비화하거나, 로터리 처리

○ 논·밭두렁 태우기 금지

병해충 방제 목적의 논·밭두렁 태우기 금지

- 논·밭두렁 태우기는 병해충 방제 효과가 없고, 해충류는 11%가 방제되나, 농사에 도움을 주는 천적 곤충류가 89% 감소



병해충 방제
효과 없음

해충류
11% 방제

천적 곤충류
89% 감소

○ 영농폐기물·부산물 및 논·밭두렁 소각 행위는 농촌지역 미세먼지 발생의 원인으로 작용

○ 폐기물관리법에 따른 폐기물처리시설이나 지자체에서 정하는 장소 외에서는 폐기물 소각행위 금지



폐기물 관리법 상 벌칙 사항 (제68조 제3항)

지자체에서 정하는 장소 외에 생활폐기물을 버리거나
매립, 소각한 자는 **100만원 이하의 과태료 부과**

